



รายงานประจำปีงบประมาณ พ.ศ. 2560



กองยานพาหนะ อาคารและสถานที่
สำนักงานอธิการบดี มหาวิทยาลัยเกษตรศาสตร์



รายงานประจำปีงบประมาณ 2560 กองยานพาหนะ อาคารและสถานที่

ปรัชญา

นำดู นำอยู่ นำมอง ปลอดภัย

วิสัยทัศน์ (Vision)

เป็นหน่วยงานที่เข้มแข็ง มุ่งมั่นบริการ สนับสนุนภารกิจด้านอาคารสถานที่
ยานพาหนะ สาธารณูปโภค ความปลอดภัย ความสะอาดและมีภูมิทัศน์ที่ดี
เพื่อมุ่งไปสู่การให้บริการเบ็ดเสร็จ ณ จุดบริการ

ภารกิจ (Mission)

เป็นศูนย์รวมในการสนับสนุนการบริหารจัดการด้านอาคารสถานที่ ยานพาหนะ
สาธารณูปโภค ปลอดภัย ความสะอาดและภูมิทัศน์ ตามนโยบายและภารกิจของ
มหาวิทยาลัยอย่างมีประสิทธิภาพและประสิทธิผล

สารรักษาการแทนรองอธิการบดีฝ่ายบริหารกิจการภายใน

รายงานประจำปีงบประมาณ 2560 กองยานพาหนะ อาคารและสถานที่ สำนักงานอธิการบดี ฉบับนี้จัดทำขึ้นโดยมีวัตถุประสงค์ เพื่อรวบรวมแผนและผลการปฏิบัติงาน การบริหารจัดการภารกิจของกองยานพาหนะ อาคารและสถานที่ ตามแผนยุทธศาสตร์และแผนปฏิบัติการ ประจำปี 2560 รวมถึงการสรุปผลการปฏิบัติงานประจำปีงบประมาณ พ.ศ. 2560 ตั้งแต่วันที่ 1 ตุลาคม 2559 – ถึงวันที่ 30 กันยายน 2560 นอกจากนั้น เพื่อเป็นการเผยแพร่ผลการดำเนินงาน เพื่อเป็นการเผยแพร่ผลการดำเนินการพัฒนาปรับปรุงการให้บริการด้านต่างๆ ของกองยานพาหนะ อาคารและสถานที่ ตลอดจน ใช้เป็นข้อมูลและแนวทางในการพัฒนาปรับปรุงการให้บริการด้านต่างๆ ในการสนับสนุนพันธกิจของมหาวิทยาลัยเกษตรศาสตร์ ด้านการจัดการเรียนการสอน การวิจัย การบริการทางวิชาการ และการทำนุบำรุงศิลปวัฒนธรรม ให้เป็นไปด้วยความเรียบร้อย มีประสิทธิภาพ และเกิดประโยชน์สูงสุดต่อนิสิต บุคลากร และประชาคมโดยรวมของมหาวิทยาลัยเกษตรศาสตร์ต่อไป



ขอขอบคุณทุกท่าน บุคลากรของกองยานพาหนะ อาคารและสถานที่ทุกคนที่เกี่ยวข้องที่ได้จัดทำรายงานประจำปีงบประมาณ 2560 สำเร็จลุล่วงด้วยดี จึงขอขอบคุณไว้ ณ โอกาสนี้ และหวังเป็นอย่างยิ่งว่ารายงานประจำปีงบประมาณ 2560 ฉบับนี้ จะอำนวยประโยชน์ต่อท่านผู้เกี่ยวข้องและผู้สนใจ

(ดร.ดำรงศรีธรรม)

รักษาการแทนรองอธิการบดีฝ่ายบริหารกิจการภายใน

กุมภาพันธ์ พ.ศ. 2561

สารบัญ

	หน้า
วิสัยทัศน์ ปรัชญา ภารกิจ	1
ประวัติกองยานพาหนะอาคารและสถานที่	2
ผู้บริหารกองยานพาหนะอาคารและสถานที่	4
แผนภูมิโครงสร้างการบริหาร	5
งบประมาณ	7
ข้อมูลบุคลากร	10
แผนยุทธศาสตร์และแผนปฏิบัติงาน	11
แผน/ผลปฏิบัติงานประจำปี งบประมาณ 2560	12
ผลการดำเนินงาน	18
ยุทธศาสตร์ที่ 4 การใช้หลักธรรมาภิบาลในการบริหารจัดการอย่างยั่งยืน	18
โครงการวิทยาเขตสี่เขี้ยว	18
พัฒนาระบบสาธารณูปโภค อาคารและสถานที่ในพื้นที่ส่วนกลางภายในมหาวิทยาลัยเกษตรศาสตร์	29
พัฒนาอาคารเรียนรวมส่วนกลางและอาคารส่วนกลาง มก.	50
พัฒนาสภาพแวดล้อมและภูมิทัศน์ ภายใน มก.	65
พัฒนาระบบการรักษาความปลอดภัยพื้นที่ส่วนกลาง	88
พัฒนาระบบการจราจร ภายในมหาวิทยาลัยเกษตรศาสตร์	100
พัฒนาการให้บริการรถยนต์ส่วนกลางและรถโดยสารสวัสดิการ	107
พัฒนาการให้บริการอาคารส่วนกลาง มหาวิทยาลัยเกษตรศาสตร์	113
พัฒนาการให้บริการอาคารกิจกรรมนิสิต	119
การบริหารจัดการเกี่ยวกับการใช้ทรัพยากรร่วมกันภายในหน่วยงาน	124
การอนุรักษ์ ฟื้นฟู ทำนุบำรุงศาสนา ศิลปะและวัฒนธรรมเพื่อเชิดชูความเป็นไทยและนำพาสู่สากล	126
การบริหารความเสี่ยง	130
การดำเนินงานด้านประกันคุณภาพการศึกษา	130
ภาคผนวก	132
โครงการควบคุมและป้องกันโรคพิษสุนัขบ้า	

วิสัยทัศน์ ปรัชญา ภารกิจ

วิสัยทัศน์ (Vision)

กองยานพาหนะ อาคารและสถานที่ เป็นหน่วยงานที่เข้มแข็ง มุ่งมั่นบริการ สนับสนุนภารกิจด้านอาคารสถานที่ ยานพาหนะ สาธารณูปโภค ความปลอดภัย ความสะอาดและมีภูมิทัศน์ที่ดี เพื่อมุ่งไปสู่การให้บริการเบ็ดเสร็จ ณ จุดบริการ

ปรัชญา

นำดู นำอยู่ นำมอง ปลอดภัย

ภารกิจ (Mission)

เป็นศูนย์กลางในการสนับสนุนการบริหารจัดการด้านอาคารสถานที่ ยานพาหนะ สาธารณูปโภค ความปลอดภัย ความสะอาดและภูมิทัศน์ ตามนโยบายและภารกิจของมหาวิทยาลัยอย่างมีประสิทธิภาพและประสิทธิผล

วัตถุประสงค์

1. เพื่อสนับสนุนการให้บริการด้าน อาคารสถานที่ การซ่อมบำรุงระบบสาธารณูปโภค ยานพาหนะ ความปลอดภัย การจราจร สวน การรักษาความสะอาด การบำรุงรักษาอาคารกิจการนิสิต และการบริหารกลุ่มงานอาคารพิเศษ เพื่อสนองนโยบายและภารกิจหลักของมหาวิทยาลัยเกษตรศาสตร์
2. เพื่อสนับสนุนการให้บริการด้านการตกแต่งสถานที่ การรักษาความปลอดภัย การจราจรยานพาหนะ อาคารสถานที่ สวน ความสะอาดและอุปกรณ์ในงานพิธีต่าง ๆ เพื่อสนองนโยบายของมหาวิทยาลัยเกษตรศาสตร์

เป้าหมาย

กองยานพาหนะอาคารและสถานที่ สำนักงานอธิการบดี ให้บริการด้านต่าง ๆ แก่ ผู้บริหาร นิสิต บุคลากร หน่วยงาน คณะ สำนัก และสถาบันของมหาวิทยาลัยเกษตรศาสตร์ ประชาชนทั่วไป และหน่วยงานภายนอก ที่มาขอใช้บริการ

กลุ่มเป้าหมาย

เพื่อให้ผู้บริหาร นิสิต บุคลากร หน่วยงาน คณะ สำนัก และสถาบัน ของมหาวิทยาลัยเกษตรศาสตร์ ประชาชนทั่วไป และหน่วยงานภายนอกที่มาขอใช้บริการ กองยานพาหนะอาคารและสถานที่ สำนักงานอธิการบดี ให้มีความสะดวก รวดเร็ว ในการให้บริการ

เป้าประสงค์เชิงยุทธศาสตร์

กองยานพาหนะ อาคารและสถานที่ มีการพัฒนาศักยภาพการให้บริการด้านอาคารสถานที่ ยานพาหนะ การซ่อมบำรุงระบบสาธารณูปโภค ความปลอดภัย ความสะอาดและภูมิทัศน์ที่ดี ตลอดจนการบำรุงรักษาอาคารกิจกรรม นิสิต และการบริหารกลุ่มงานอาคารพิเศษ เพื่อสนองนโยบายและภารกิจของมหาวิทยาลัยเกษตรศาสตร์ให้มี ประสิทธิภาพและประสิทธิผล

ภารกิจหลัก

กองยานพาหนะอาคารและสถานที่ เป็นหน่วยงานที่มีหน้าที่รับผิดชอบงานด้านบริการต่าง ๆ เพื่อสนับสนุน ให้มหาวิทยาลัยเกษตรศาสตร์สามารถดำเนินภารกิจหลัก เกี่ยวกับ การจัดการเรียนการสอน การวิจัย การบริการทาง วิชา และการทำนุบำรุงศิลปวัฒนธรรม ได้อย่างมีประสิทธิภาพ มีประสิทธิผล และเกิดประโยชน์สูงสุดต่อประชาคม โดยรวมของมหาวิทยาลัยมากที่สุด

ภารกิจรอง

กองยานพาหนะอาคารและสถานที่ ได้รับมอบหมายจากมหาวิทยาลัยเกษตรศาสตร์ ในการสนับสนุนการให้บริการ เกี่ยวกับการตกแต่งสถานที่ การรักษาความสะอาด บริการยานพาหนะ สาธารณูปโภค การจราจร การรักษาความ ปลอดภัยและการให้ยืมอุปกรณ์ต่าง ๆ เพื่อใช้งานพิธีต่าง ๆ ของมหาวิทยาลัยเกษตรศาสตร์ บรรลุตามวัตถุประสงค์

ประวัติกองยานพาหนะ อาคารและสถานที่

กองยานพาหนะอาคารและสถานที่ เป็นหน่วยงานในสังกัดสำนักงานอธิการบดีได้จัดตั้งขึ้น เมื่อประมาณ ปี พ.ศ. 2514 ครั้งแรกชื่อว่า “หน่วยบริการกลาง” มีหน้าที่ให้บริการต่างๆ อาทิ ด้านยานพาหนะ สาธารณูปโภค อาคารสถานที่ ต่อมาได้รับการแบ่งส่วนราชการ มีฐานะเป็นกองหนึ่งในจำนวน 7 กอง ของสำนักงานอธิการบดี ตาม ประกาศสำนักนายกรัฐมนตรี เรื่องการแบ่งส่วนราชการในมหาวิทยาลัยเกษตรศาสตร์ (ฉบับที่3) พ.ศ. 2519 ลงวันที่ 16 พฤศจิกายน 2519 (ประกาศในราชกิจจานุเบกษา เมื่อวันที่ 30 พฤศจิกายน 2519) ต่อมาทบวงมหาวิทยาลัยได้มีการปรับปรุงการแบ่งส่วนราชการ เมื่อวันที่ 5 กรกฎาคม 2532 ซึ่งได้แบ่งส่วนราชการของกองยานพาหนะ อาคาร และสถานที่ ออกเป็น 6 งาน ประกอบด้วย งานธุรการ งานอาคารและสถานที่ งานยานพาหนะ งานซ่อมบำรุง งาน รักษาความปลอดภัย และงานสวนและรักษาความสะอาด โดยให้มีหน้าที่ให้บริการและสนับสนุนด้านยานพาหนะ สาธารณูปโภค อาคารสถานที่ ความปลอดภัย สวนและรักษาความสะอาด ในพื้นที่เกษตรกลางบางเขนที่อยู่ในความ รับผิดชอบของมหาวิทยาลัย เพื่อสนับสนุนให้การดำเนินกิจกรรมตามภารกิจของมหาวิทยาลัยให้บรรลุตามเป้าหมาย และมีประสิทธิภาพ

ต่อมาได้มีประกาศสภามหาวิทยาลัยเกษตรศาสตร์ เมื่อวันที่ 6 ตุลาคม พ.ศ. 2547 เรื่อง การปรับโครงสร้าง การแบ่งส่วนราชการภายในกองยานพาหนะ อาคารและสถานที่ ซึ่งอนุมัติโดยสภามหาวิทยาลัยเกษตรศาสตร์ ในการ ประชุมครั้งที่ 9/2547 เมื่อวันที่ 13 กันยายน 2547 ให้ปรับโครงสร้างการแบ่งส่วนราชการภายในกองยานพาหนะ

อาคารและสถานที่ ออกเป็น 8 งาน มีหน้าที่ให้บริการและสนับสนุนด้านยานพาหนะ สาธารณูปโภค อาคารสถานที่ ความปลอดภัย สวนและรักษาความสะอาด ในพื้นที่เกษตรกลางบางเขนที่อยู่ในความรับผิดชอบของมหาวิทยาลัย เพื่อสนับสนุนให้การดำเนินกิจกรรมตามภารกิจของมหาวิทยาลัยให้บรรลุตามเป้าหมายและมีประสิทธิภาพ คือ

1. งานบริหารและธุรการ
2. งานอาคารและสถานที่
3. งานซ่อมบำรุง
4. งานยานพาหนะ
5. งานสวนและรักษาความสะอาด
6. งานรักษาความปลอดภัย
7. งานบำรุงรักษาอาคารกิจการนิสิต
8. งานบริหารกลุ่มงานอาคารพิเศษ



โครงสร้างการบริหารงานกองยานพาหนะ อาคารและสถานที่



ดร.จรัล Wachirintorn
รักษาการแทนอธิการบดี



ดร.ดำรงศรี ศรีพระราม
รักษาการแทนรองอธิการบดีฝ่ายบริหารกิจการภายใน



ผู้ช่วยศาสตราจารย์ ดร.อนุชัย รามวงษ์
รักษาการแทนผู้ช่วยอธิการบดีฝ่ายบริหารกิจการภายใน



นางสาวสุชีพ จันทอง
ผู้อำนวยการกองยานพาหนะ อาคารและสถานที่



นายพิลา เกื้อแก้ว
ผู้ช่วยผู้อำนวยการกองยานพาหนะ



นายสุทธิชัย สุทธิพัฒน์มงคล
ผู้ช่วยผู้อำนวยการกองยานพาหนะ



นายวิเชียร สยามชัย
ผู้ช่วยผู้อำนวยการกองยานพาหนะ



นายวิเชียร สยามชัย
ผู้ช่วยผู้อำนวยการกองยานพาหนะ



นางปราณี ศรีประจักษ์
หัวหน้างานบริหารและธุรการ



นายสุทธิชัย สุทธิพัฒน์มงคล
หัวหน้างานอาคารและสถานที่



นายบุญถิ่น จงจิต
รักษาการแทนหัวหน้างานซ่อมบำรุง



นายพิลา เกื้อแก้ว
หัวหน้างานยานพาหนะ



นายสมเจตน์ จิตสุรัตน์
หัวหน้างานซ่อมและรักษาความปลอดภัย



นายประจักษ์ ก่อมโนภาส
หัวหน้างานรักษาความปลอดภัย



นายวิเชียร สยามชัย
หัวหน้างานบำรุงรักษาอาคารกิจการพิเศษ



นายวิเชียร สยามชัย
หัวหน้างานบริหารศูนย์อาคารพิเศษ

www.vehicle.ku.ac.th

รูปภาพที่ 1 ผู้บริหารกองยานพาหนะ อาคารและสถานที่

แผนภูมิโครงสร้างการบริหาร

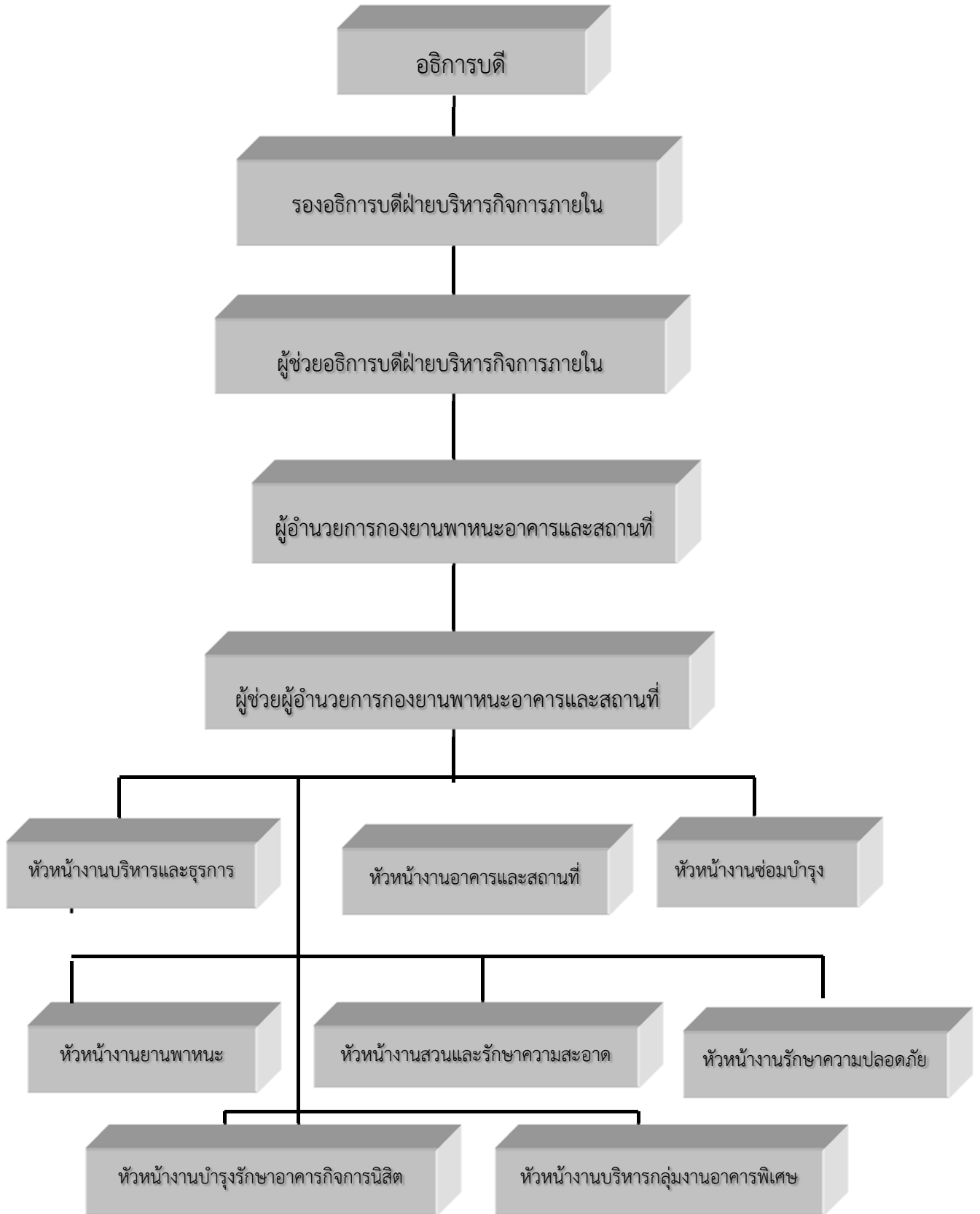

รูปภาพที่ 4 แผนภูมิโครงสร้างการบริหารกองยานพาหนะ อาคารและสถานที่

แผนภูมิโครงสร้างการบริหาร(ต่อ)

โครงสร้างองค์กรกองยานพาหนะ อาคารและสถานที่

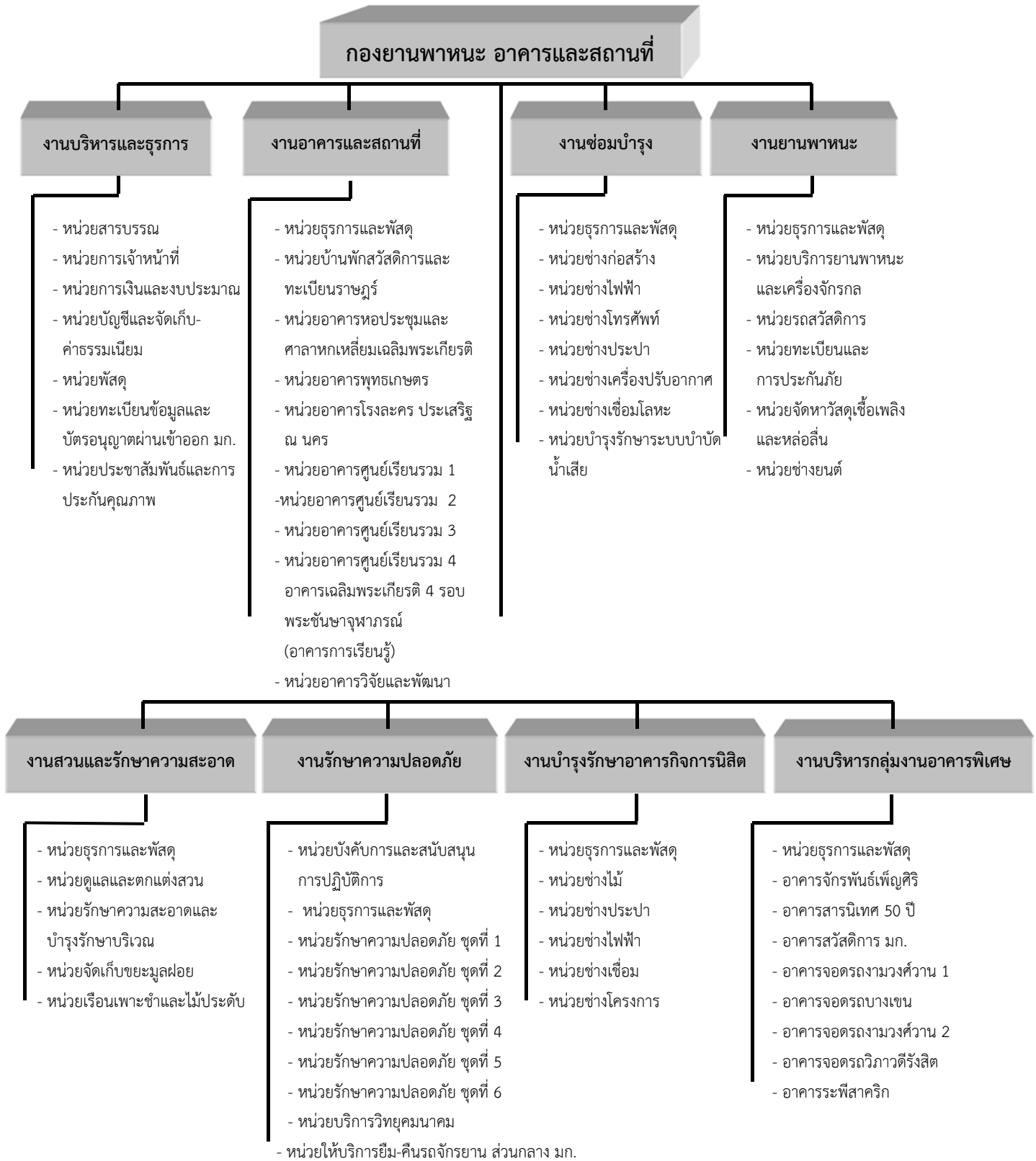

รูปภาพที่ 5 แผนภูมิโครงสร้างการบริหารกองยานพาหนะ อาคารและสถานที่ (ต่อ)

งบประมาณ

1. รายได้จากการบริหารงาน

รายการ	จำนวนเงิน (บาท)
รายได้จากการบริหารงาน (107)	6,782,550.25
รายได้จากการบริหารงาน	6,782,550.25
รายได้อาคารจอดรถ มก. (325)	27,041,871.00
รายได้อาคารจอดรถงามวงศ์วาน 1	5,122,980.00
รายได้อาคารจอดรถงามวงศ์วาน 2	5,307,880.00
รายได้อาคารจอดรถบางเขน มก.	2,163,230.00
รายได้ลานจอดรถหอประชุม มก.	683,740.00
รายได้อาคารจอดรถวิภาวดีรังสิต มก.	1,332,990.00
รายได้ค่าเช่าที่ดิน ออ.งามวงศ์วาน ๑) ราชพัสดุ.,๒,วิภาฯ(12,431,051.00
รายได้อาคารสวัสดิการ มก. (326)	5,637,083.00
รายได้อาคารสวัสดิการ มก.	5,637,083.00
รายได้ค่าสาธารณูปโภค (381)	25,625,456.33
รายได้ ค่าสาธารณูปโภค (ไฟฟ้า ประปาและโทรศัพท์ 381)	25,625,456.33
รวม	65,086,960.58

2. งบประมาณรายจ่าย

2.1 งบประมาณแผ่นดิน

รายการ	รายรับ (บาท)	รายจ่าย (บาท)
งบบุคลากร	15,009,300.00	15,009,300.00
เงินเดือนข้าราชการ	987,000.00	987,000.00
ค่าจ้างประจำ	13,425,500.00	13,425,500.00
ค่าจ้างพนักงานราชการ	596,800.00	596,800.00
งบดำเนินงาน	0.00	0.00
ค่าตอบแทน/ใช้สอย	0.00	0.00
งบอุดหนุน	10,717,600.00	10,717,600.00
เงินอุดหนุน	10,717,600.00	10,717,600.00
รวม	25,726,900.00	25,726,900.00

2.2 งบประมาณเงินรายได้กองยานพาหนะฯ (107)

รายการ	รายรับ (บาท)	รายจ่าย (บาท)
งบบุคลากร	44,167,232.00	43,569,710.98
ค่าจ้างลูกจ้างตามสัญญาพนักงาน	41,054,212.00	40,597,789.29
ค่าประกันสังคม	1,934,340.00	1,873,105.00
สมทบกองทุนสำรองเลี้ยงชีพ	1,178,680.00	1,098,816.69
งบดำเนินงาน	15,739,855.63	15,286,841.07
ค่าตอบแทน ใช้สอยและวัสดุ + ปรับแผน	15,739,855.63	15,286,841.07
งบลงทุน	16,013,816.00	14,683,013.00
ค่าที่ดินและสิ่งก่อสร้าง + ปรับแผน	7,035,277.00	7,035,277.00
ค่าครุภัณฑ์ + ปรับแผน	8,978,539.00	7,647,736.00
งบอุดหนุนทั่วไป	3,990,810.00	3,653,726.50
งบอุดหนุน + ปรับแผน	3,990,810.00	3,653,726.50
งบรายจ่ายอื่น	2,464,636.36	2,421,501.76
รายจ่ายอื่น + ปรับแผน	2,464,636.36	2,421,501.76
รวม	82,376,349.99	79,614,793.31

2.3 งบประมาณเงินรายได้ อ.จอตรถ มก. (325)

รายการ	รายรับ (บาท)	รายจ่าย (บาท)
งบบุคลากร	5,061,960.00	4,336,208.73
ค่าจ้างลูกจ้างตามสัญญาพนักงาน	4,703,960.00	4,030,393.33
ค่าประกันสังคม	223,800.00	196,631.00
สมทบกองทุนสำรองเลี้ยงชีพ	134,200.00	109,184.40
งบดำเนินงาน	16,482,503.00	10,624,665.37
ค่าตอบแทน ใช้สอยและวัสดุ	10,177,503.00	7,409,995.23
ค่าสาธารณูปโภค (ค่าไฟฟ้า - ประปา)	6,305,000.00	3,214,670.14
งบลงทุน	437,230.00	437,230.00
ค่าครุภัณฑ์สำนักงาน + ปรับแผน	437,230.00	437,230.00
งบรายจ่ายอื่น	17,908,298.00	17,309,621.77
งบรายจ่ายอื่น	17,908,298.00	17,309,621.77
รวม	39,889,991.00	32,707,725.87

2.4 งบประมาณเงินรายได้ อ.สวัสดิการ (326)

รายการ	รายรับ (บาท)	รายจ่าย (บาท)
งบบุคลากร	792,510.00	765,579.89
ค่าจ้างลูกจ้างตามสัญญาพนักงาน	741,320.00	714,561.29
ค่าประกันสังคม	32,280.00	32,109.00
สมทบกองทุนสำรองเลี้ยงชีพ	18,910.00	18,909.60
งบดำเนินงาน	4,247,935.44	2,697,968.71
ค่าตอบแทน ใช้สอยและวัสดุ	2,343,935.44	1,643,287.00
ค่าสาธารณูปโภค (ค่าไฟฟ้า – ประปา)	1,904,000.00	1,054,681.71
งบลงทุน	0.00	0.00
ค่าครุภัณฑ์	0.00	0.00
รวม	5,040,445.44	3,463,548.60

2.5 งบประมาณเงินรายได้ส่วนกลาง (110)

รายการ	รายรับ (บาท)	รายจ่าย (บาท)
งบดำเนินการ	25,000,000.00	21,388,959.62
ค่าตอบแทนใช้สอยและวัสดุ (ค่าจ้างเหมาบริการ)	25,000,000.00	21,388,959.62
งบอุดหนุน	3,227,400.00	2,438,832.00
ค่าโครงการวันพัฒนาและปลูกต้นไม้ มก.	387,000.00	387,000.00
ค่าโครงการเช่ารถยนต์ใช้ในราชการส่วนกลาง	2,840,400.00	2,051,832.00
รวม	28,227,400.00	23,827,791.62

ข้อมูลบุคลากร

บุคลากร	สายสนับสนุน											
	คุณวุฒิ					ตำแหน่งทางวิชาการ						
	<ป.ตรี	ป.ตรี	ป.โท	ป.เอก	รวม	ไม่มี	ชำนาญการ	ชำนาญการพิเศษ	ชำนาญงาน	ชำนาญงาน	เชี่ยวชาญ	รวม
ข้าราชการ	-	-	-	-	-	-	-	-			-	-
พนักงานราชการ	2	1	-	-	3	3	-	-			-	3
พนักงานงบประมาณ	17	12	10	-	39	39	2	6	3	2	-	39
พนักงานเงินรายได้	277	47	3	-	327	327	-	-			-	327
ลูกจ้างประจำ	45	1	-	-	46	46	46	-			-	46
รวม	341	61	13	-	415	402	2	6	3	2	-	415
ช่วงอายุ	12	-	-	-	12	12	-	-	-	-	-	12
< 31 ปี												
31 – 40 ปี	50	12	-	-	62	62	-	-	-	-	-	62
41 – 50 ปี	153	32	8	-	193	163	1	1	-	2	-	166
51 – 60 ปี	115	16	5	-	136	152	1	5	3	-	-	163
>60 ปี	11	1	-	-	12	12	-	-	-	-	-	12
รวม	341	61	13	-	415	402	2	5	3	-	-	415

แผนยุทธศาสตร์และแผนปฏิบัติงาน

กองยานพาหนะ อาคารและสถานที่ ได้จัดทำยุทธศาสตร์และแผนการปฏิบัติราชการ ประจำปีงบประมาณ 2560 - 2571 ดังนี้
การจัดทำแผนที่ยุทธศาสตร์

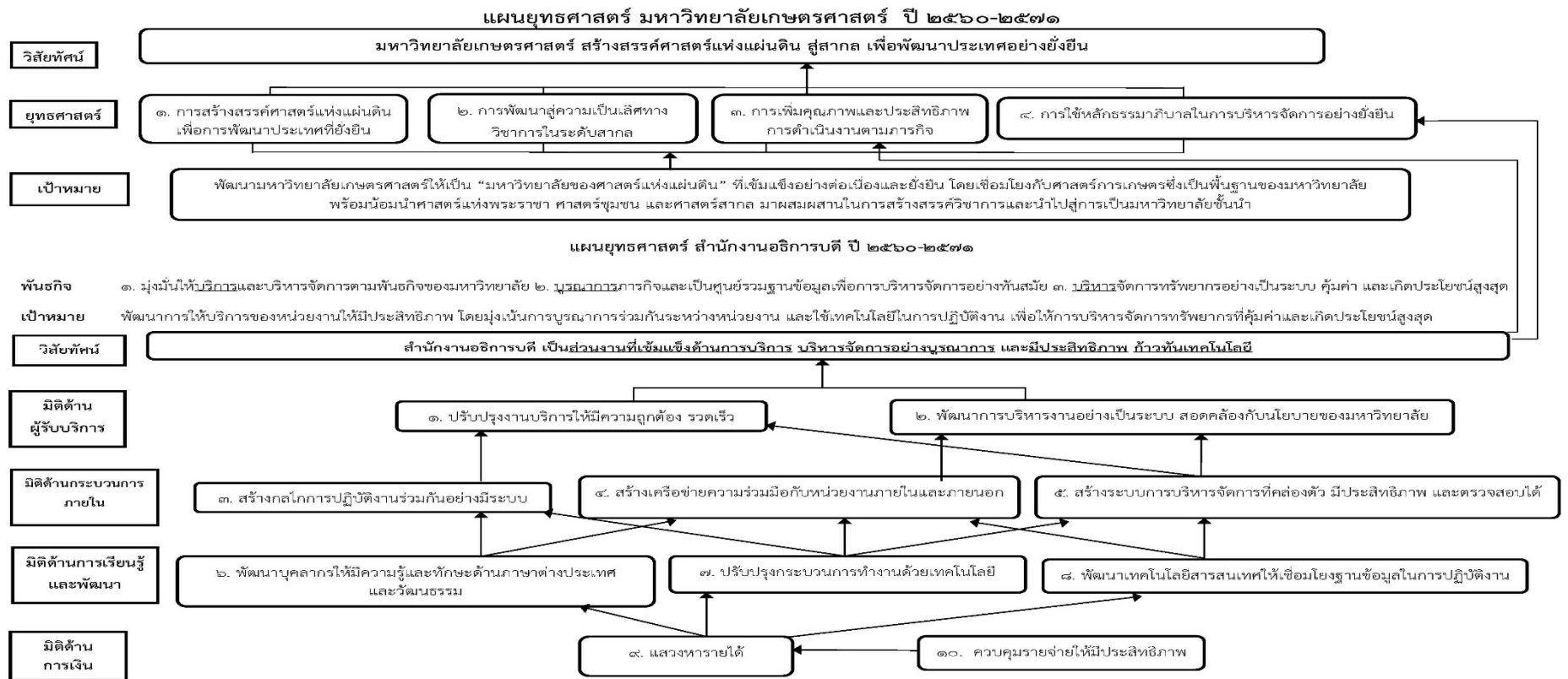

แผน/ผลการปฏิบัติงานประจำปีงบประมาณ พ.ศ. 2560

กองยานพาหนะ อาคารและสถานที่ ได้จัดทำแผนและสรุปผลการดำเนินการตามแผนการปฏิบัติราชการ 4 ปี ในรอบปีงบประมาณ พ.ศ. 2560 ซึ่งมีผลการดำเนินงาน ดังนี้

โครงการ/กิจกรรม	ตัวชี้วัด	เป้าหมาย ผลผลิต พ.ศ.2560	ประมาณการงบประมาณ				ผลการ ดำเนินงาน รอบ 12 เดือน	ความสำเร็จ เมื่อเทียบเป้าหมายกับผลผลิต			รายรับ-รายจ่าย ในการดำเนินการ		หน่วยงาน รับผิดชอบ
			แผ่นดิน		รายได้			ต่ำกว่า เป้าหมาย	เป็นไป ตาม เป้าหมาย	สูงกว่า เป้าหมาย	รายรับ	รายจ่าย	
			รายรับ	รายจ่าย	รายรับ	รายจ่าย							
โครงการวันพัฒนา และปลูกต้นไม้ มก.	ระดับความพึงพอใจ ของผู้เข้าร่วม โครงการ	3.50					4.00			✓			กอง ยานพาหนะฯ
โครงการพัฒนา สภาพแวดล้อมและภูมิ ทัศน์ภายใน	ระดับความพึงพอใจ ของผู้รับบริการ	4.00					3.02	✓					กอง ยานพาหนะฯ
โครงการพัฒนา สภาพแวดล้อมและภูมิ ทัศน์ภายใน	จำนวนโครงการที่ พัฒนา	4 โครงการ					8 โครงการ			✓			กอง ยานพาหนะฯ
โครงการเผยแพร่ ผลงานวิทยาเขตสี่ เขี้ยว	จำนวนโครงการ	9 โครงการ					9 โครงการ		✓				กอง ยานพาหนะฯ

โครงการ/กิจกรรม	ตัวชี้วัด	เป้าหมาย ผลผลิต พ.ศ.2560	ประมาณการงบประมาณ รายรับ - รายจ่าย				ผลการ ดำเนินงาน รอบ 12 เดือน	ความสำเร็จ เมื่อเทียบเป้าหมายกับผลผลิต			รายรับ-รายจ่าย ในการดำเนินการ		หน่วยงาน รับผิดชอบ
			แผ่นดิน		รายได้			ต่ำกว่า เป้าหมาย	เป็นไป ตาม เป้าหมาย	สูงกว่า เป้าหมาย	รายรับ	รายจ่าย	
			รายรับ	รายจ่าย	รายรับ	รายจ่าย							
โครงการวิทยาเขตสีเขียว (KU Green Campus)	ระดับความพึงพอใจของผู้เข้าร่วมโครงการ	3.50					3.50		✓				กอง ยานพาหนะฯ
โครงการอนุรักษ์สิ่งแวดล้อมและลดใช้พลังงาน	จำนวนโครงการ	3 โครงการ					4 โครงการ			✓			กอง ยานพาหนะฯ
โครงการปรับปรุงระบบสาธารณูปโภคส่วนกลาง มก.	ระดับความพึงพอใจของผู้รับบริการ	3.80					4.09			✓			กอง ยานพาหนะฯ
โครงการปรับปรุงระบบสาธารณูปโภคส่วนกลาง มก.	จำนวนโครงการ	3 โครงการ					5 โครงการ			✓			กอง ยานพาหนะฯ
โครงการพัฒนาปรับปรุงสภาพแวดล้อมอาคารเรียนส่วนกลาง มก.	ระดับความพึงพอใจของผู้รับบริการ	3.80					3.67	✓					กอง ยานพาหนะฯ

โครงการ/กิจกรรม	ตัวชี้วัด	เป้าหมาย ผลผลิต พ.ศ.2560	ประมาณการงบประมาณ รายรับ - รายจ่าย				ผลการ ดำเนินงาน รอบ 12 เดือน	ความสำเร็จ เมื่อเทียบเป้าหมายกับผลผลิต			รายรับ-รายจ่าย ในการดำเนินการ		หน่วยงาน รับผิดชอบ
			แผ่นดิน		รายได้			ต่ำกว่า เป้าหมาย	เป็นไป ตาม เป้าหมาย	สูงกว่า เป้าหมาย	รายรับ	รายจ่าย	
			รายรับ	รายจ่าย	รายรับ	รายจ่าย							
โครงการพัฒนาปรับปรุงสภาพแวดล้อมอาคารเรียนส่วนกลาง มก.	จำนวนโครงการที่พัฒนา	4 โครงการ					8 โครงการ			✓			กอง ยานพาหนะฯ
โครงการส่งเสริมมาตรการอนุรักษ์พลังงาน	จำนวนโครงการ	1 โครงการ					4 โครงการ			✓			กอง ยานพาหนะฯ
โครงการพัฒนาระบบรักษาความปลอดภัย	จำนวนโครงการที่พัฒนา	4 โครงการ					11 โครงการ			✓			กอง ยานพาหนะฯ
โครงการพัฒนาระบบการจราจร	จำนวนโครงการที่พัฒนา	5 โครงการ					6 โครงการ			✓			กอง ยานพาหนะฯ
โครงการพัฒนาการให้บริการรถสวัสดิการ	ระดับความพึงพอใจของผู้รับบริการ	3.50					3.63			✓			กอง ยานพาหนะฯ
โครงการให้บริการอาคารจอดรถ	ระดับความพึงพอใจของผู้รับบริการ	3.80					3.69	✓					กอง ยานพาหนะฯ

โครงการ/กิจกรรม	ตัวชี้วัด	เป้าหมาย ผลผลิต พ.ศ.2560	ประมาณการงบประมาณ รายรับ - รายจ่าย				ผลการ ดำเนินงาน รอบ 12 เดือน	ความสำเร็จ เมื่อเทียบเป้าหมายกับผลผลิต			รายรับ-รายจ่าย ในการดำเนินการ		หน่วยงาน รับผิดชอบ
			แผ่นดิน		รายได้			ต่ำกว่า เป้าหมาย	เป็นไป ตาม เป้าหมาย	สูงกว่า เป้าหมาย	รายรับ	รายจ่าย	
			รายรับ	รายจ่าย	รายรับ	รายจ่าย							
โครงการปรับปรุง ซ่อมแซม อาคาร กิจการนิสิต	ระดับความพึงพอใจ ของผู้รับบริการ	3.80					3.36	✓					กอง ยานพาหนะฯ
โครงการการบริหาร จัดการอาคารที่พัก อาศัยของบุคลากร	ระดับความพึงพอใจ ของผู้รับบริการ	3.80					4.27			✓			กอง ยานพาหนะฯ
โครงการบริหารและ จัดหารายได้ของ หน่วยงาน	จำนวนรายได้ที่ หน่วยงานหาได้	20 ล้าน บาท					65,086,960.58			✓			กอง ยานพาหนะฯ
โครงการส่งเสริมการ ใช้ทรัพยากรร่วมกันใน หน่วยงานและระหว่าง หน่วยงาน	งบประมาณที่ ประหยัดได้จากการ ใช้ทรัพยากรร่วมกัน	40 ล้าน บาท					65,086,960.58			✓			กอง ยานพาหนะฯ
โครงการแลกเปลี่ยน เรียนรู้ภายใน หน่วยงาน	จำนวนโครงการ	3 โครงการ					3 โครงการ		✓				กอง ยานพาหนะฯ

โครงการ/กิจกรรม	ตัวชี้วัด	เป้าหมาย ผลผลิต พ.ศ.2560	ประมาณการงบประมาณ รายรับ - รายจ่าย				ผลการ ดำเนินงาน รอบ 12 เดือน	ความสำเร็จ เมื่อเทียบเป้าหมายกับผลผลิต			รายรับ-รายจ่าย ในการดำเนินการ		หน่วยงาน รับผิดชอบ
			แผ่นดิน		รายได้			ต่ำกว่า เป้าหมาย	เป็นไป ตาม เป้าหมาย	สูงกว่า เป้าหมาย	รายรับ	รายจ่าย	
			รายรับ	รายจ่าย	รายรับ	รายจ่าย							
โครงการพัฒนาเพิ่ม ศักยภาพบุคลากรใน ด้านต่างๆ	ร้อยละของบุคลากร ที่เข้าร่วมอบรม	ร้อยละ 80					ร้อยละ 85			✓			กอง ยานพาหนะฯ
โครงการพัฒนา ปรับปรุงฐานข้อมูล เพื่อการบริหารจัดการ ด้านการบริหารงาน บุคคล	จำนวนฐานข้อมูลที่ ได้พัฒนาปรับปรุง	1 ฐานข้อมูล					2 ฐานข้อมูล			✓			กอง ยานพาหนะฯ
โครงการการจัดทำ แผนปฏิบัติการ (Action Plan)	ร้อยละของการ บรรลุเป้าหมายตาม แผนปฏิบัติการ	ร้อยละ 90					77.78	✓					กอง ยานพาหนะฯ
โครงการการจัดทำ แผนบริหารความเสี่ยง	ร้อยละความสำเร็จ ของผลประเมินแผน บริหารความเสี่ยง	ร้อยละ 100					ร้อยละ 100		✓				กอง ยานพาหนะฯ

โครงการ/กิจกรรม	ตัวชี้วัด	เป้าหมาย ผลผลิต พ.ศ.2560	ประมาณการงบประมาณ รายรับ - รายจ่าย				ผลการ ดำเนินงาน รอบ 12 เดือน	ความสำเร็จ เมื่อเทียบเป้าหมายกับผลผลิต			รายรับ-รายจ่าย ในการดำเนินการ		หน่วยงาน รับผิดชอบ
			แผ่นดิน		รายได้			ต่ำกว่า เป้าหมาย	เป็นไป ตาม เป้าหมาย	สูงกว่า เป้าหมาย	รายรับ	รายจ่าย	
			รายรับ	รายจ่าย	รายรับ	รายจ่าย							
โครงการสัมมาทิสู	ระดับความพึงพอใจ ของผู้เข้าร่วม โครงการ	3.80					3.44	✓					กอง ยานพาหนะฯ
การสำรวจความพึง พอใจของผู้ใช้เว็บไซต์ ของหน่วยงาน	ระดับความพึงพอใจ ของผู้เข้าใช้เว็บไซต์ ของหน่วยงาน	3.8					4.56			✓			กอง ยานพาหนะฯ
โครงการจัดทำ ฐานข้อมูลเพื่อการ บริหาร	จำนวนฐานข้อมูลที่ได้ พัฒนาปรับปรุง	5 ฐาน					7 ฐาน			✓			กอง ยานพาหนะฯ
โครงการประเมิน ภาวะผู้นำตามหลัก ธรรมาภิบาลของ ผู้บริหาร	ผลการประเมิน ภาวะผู้นำของ ผู้บริหารหน่วยงาน	3.5					3.52			✓			กอง ยานพาหนะฯ

ผลการดำเนินงาน

กองยานพาหนะ อาคารและสถานที่ บริหารจัดการภารกิจของเพื่อสนับสนุนการจัดการเรียนการสอน การบริการทางวิชาการ การวิจัย และการบริหารจัดการภารกิจของมหาวิทยาลัยเกษตรศาสตร์ เพื่อให้เกิดความสะอาด สะอาด ปลอดภัย เกิดประโยชน์สูงสุดต่อนิสิต บุคลากรและประชาคมโดยรวมของมหาวิทยาลัยเกษตรศาสตร์ ในปีงบประมาณ พ.ศ. 2560 มีการพัฒนาปรับปรุงการให้บริการด้านต่าง ๆ ตามยุทธศาสตร์ ดังนี้

ยุทธศาสตร์ที่ 4 การใช้หลักธรรมาภิบาลในการบริหารจัดการอย่างยั่งยืน

1. โครงการวิทยาเขตสีเขียว KU-GREEN CAMPUS

จากการดำเนินงานโครงการต่างๆ จำนวน 9 โครงการภายใต้วิทยาเขตสีเขียว (KU GREEN CAMPUS) ซึ่งแต่ละโครงการฯ สามารถช่วยในการจัดการขยะและมลพิษภายในมหาวิทยาลัยฯ ได้ ดังนี้

1. โครงการสถานีผลิตน้ำมันไบโอดีเซล สามารถช่วยลดปริมาณของเสียประเภทไขมัน จากการรับบริจาคน้ำมันพืชใช้แล้ว โดยส่วนใหญ่ได้มาจากร้านค้าตามโรงอาหาร ภายในมหาวิทยาลัยฯ ซึ่งจะนำน้ำมันพืชใช้แล้วมาผลิตเป็นน้ำมันไบโอดีเซล ด้วยเครื่อง KUB-200 และนำน้ำมันไบโอดีเซลที่ผลิตได้นี้ มาใช้ภายในรถส่วนกลาง มหาวิทยาลัยฯ รถบรรทุกการเกษตร ของมหาวิทยาลัยฯ

2. โครงการจักรยาน KU-GREEN CAMPUS HEALTHY COMMUNITY เป็นโครงการส่งเสริมการใช้จักรยานภายในมหาวิทยาลัยฯ เพื่อช่วยลดมลพิษทางอากาศที่เกิดจากการเผาไหม้เครื่องยนต์ และยังเป็นการออกกำลังกายแก่นิสิตและบุคลากร ให้มีสุขภาพที่ดีขึ้น

3. โครงการคลองสวยน้ำใส มก. เป็นการจัดการทรัพยากรน้ำตาม คู คลอง โดยรอบมหาวิทยาลัยฯ ด้วยวิธีการทางกายภาพ เช่น การใช้เครื่องตีน้ำเพิ่มออกซิเจน การเก็บขยะและวัชพืชในคู คลอง เป็นต้น ทางชีวภาพ ได้แก่ การใช้น้ำหมักชีวภาพจากโครงการโรงผลิตน้ำหมักชีวภาพและปุ๋ยน้ำชีวภาพ มก. และการจัดการทางสังคม ได้แก่ โครงการจิตอาสาต่างๆ และการประสานความร่วมมือกับหน่วยงานต่างๆ เพื่อให้เกิดมีส่วนร่วมในการดูแลทรัพยากรน้ำในมหาวิทยาลัยฯ

4. โครงการโรงผลิตน้ำหมักชีวภาพและแก๊สชีวภาพระดับครัวเรือนจากขยะสด สามารถช่วยลดปริมาณขยะประเภทขยะสด โดยนำมาเป็นวัตถุดิบในกระบวนการทำน้ำหมักชีวภาพ และปุ๋ยน้ำชีวภาพ และนำมาใช้ภายในมหาวิทยาลัยฯ อาทิเช่น การใช้น้ำหมักชีวภาพในการบำบัดน้ำเสียบริเวณคูคลองต่างๆ ในโครงการคลองสวยน้ำใส มก. ส่วนกากที่เหลือจากการหมัก จะนำไปฝังกลบในโครงการถ่วงคอนกรีตกำจัดขยะ มก. เพื่อเป็นปุ๋ย และนำปุ๋ยที่ได้นี้ ไปใช้ในกิจกรรมการปลูกต้นไม้งานสวนฯ ของมหาวิทยาลัยฯ

5. โครงการปุ๋ยหมักในสวนสวย มก. สามารถช่วยลดปริมาณขยะและมลพิษจากเดิมที่มีการจัดการเศษกิ่งไม้และใบไม้ด้วยการฝังกลบ โดยนำเศษกิ่งไม้ย่อยและเศษใบไม้ มาใช้ในการบำรุงรักษาต้นไม้ในบริเวณสวนต่างๆ ภายในมหาวิทยาลัยฯ เป็นการใช้วัสดุติดตามธรรมชาติและเป็นมิตรต่อสิ่งแวดล้อม

6. โครงการการจัดการขยะรีไซเคิลครบวงจร เป็นการจัดการขยะที่สามารถช่วยลดปริมาณขยะรวม

และขยะที่สามารถนำกลับมาใช้ใหม่ได้ โดยส่วนหนึ่งจะมีการติดตั้งกล่องฝีกัดแยกขยะรีไซเคิล เพื่อเป็นการปลูกฝังจิตสำนึกให้กับนิสิตและบุคลากร ในมหาวิทยาลัยฯ

7. โครงการระบบบำบัดน้ำเสียรวม มก. เป็นการจัดการน้ำเสียที่เกิดขึ้นจาก กิจกรรมต่างๆภายในมหาวิทยาลัยฯ น้ำเสียที่ผ่านการบำบัดจะปล่อยลงคูน้ำภายในมหาวิทยาลัยฯเพื่อใช้ในการรดน้ำต้นไม้ต่อไป

8. โครงการส่งเสริมการใช้รถสาธารณะเพื่อการอนุรักษ์พลังงาน เป็นโครงการส่งเสริมให้นิสิต บุคลากร และบุคคลภายนอก ใช้บริการรถสวัสดิการของมหาวิทยาลัยฯ โดยให้บริการอาคารจอดรถตามประตูต่างๆ เพื่อเป็นการลดมลพิษทางอากาศภายในมหาวิทยาลัยฯ จากการใช้รถยนต์ส่วนตัว และหันมาใช้บริการรถสาธารณะแทน

9. จากโครงการสถานีผลิตแก๊สชีวภาพ มก. เป็นโครงการจัดการขยะประเภทเศษอาหารหลังร้านและเป็นแหล่งให้ความรู้และแหล่งวิจัยให้กับนิสิตและบุคลากร ที่สนใจในเรื่องพลังงานทดแทน การใช้ประโยชน์ของปุ๋ยน้ำที่ได้จากโครงการฯ

กล่าวโดยสรุป กองยานพาหนะ อาคารและสถานที่ ได้ดำเนินการโครงการแก้ไขปัญหาโลกร้อนและลดมลพิษ จำนวน 9 โครงการ ดังที่กล่าวมาข้างต้น นอกจากนี้ ยังมีการให้บริการทางวิชาการ เกี่ยวกับให้นิสิต บุคลากร และผู้สนใจมาศึกษาดูงาน และมีผลการดำเนินงานที่ก่อให้เกิดประโยชน์และประหยัดค่าใช้จ่ายให้กับมหาวิทยาลัยเกษตรศาสตร์

2. งานบริการทางวิชาการ กองยานพาหนะ อาคารและสถานที่ให้บริการทางวิชาการ โดยมีบุคลากร นิสิต และผู้สนใจเข้าศึกษาดูงาน โครงการวิทยาเขตสีเขียว KU Green Campus ทั้งหน่วยงานภายในมหาวิทยาลัย ภายในประเทศ และต่างประเทศ ดังนี้

ดูงานระบบบำบัดน้ำเสีย มก.

➤ ให้ความอนุเคราะห์ข้อมูลระบบบำบัดน้ำเสีย ได้แก่ ภาควิชาวิศวกรรมสิ่งแวดล้อม คณะวิศวกรรมศาสตร์ นิสิตระดับปริญญาโท วันอังคารที่ 25 ตุลาคม 2559 เวลา 10.30-12.00 น. นิสิตและคณาจารย์ จำนวน 23 คน วันที่ 17 กรกฎาคม 2560 เวลา 13.30 – 14.30 น. และระหว่างเดือนสิงหาคม – พฤศจิกายน 2560 ภาควิชาเศรษฐศาสตร์เกษตรและทรัพยากร คณะเศรษฐศาสตร์ วันพุธที่ 2 พฤศจิกายน 2559 ช่วงเวลา 10.30 น. ภาควิชาเทคโนโลยีและการจัดการสิ่งแวดล้อม คณะสิ่งแวดล้อม วันศุกร์ที่ 11 สิงหาคม 2560 จนกระทั่งสิ้นสุดภาคการศึกษา ภาควิชาวิศวกรรมโยธา คณะวิศวกรรมศาสตร์ ศูนย์กิจการนานาชาติ คณะเศรษฐศาสตร์ วันศุกร์ที่ 18 สิงหาคม 2560 ช่วงเวลา 13.30 – 16.30 น.





3. การประเมินผลการดำเนินงานโครงการวิทยาเขตสีเขียว KU GREEN CAMPUS ทั้ง 9 โครงการ

จากผู้เข้าศึกษาดูงานทั้งหมด จำนวน 210 คนสามารถเก็บแบบสอบถามได้ 163 คน คิดเป็น ร้อยละ 77.62

1. ข้อมูลทั่วไปของผู้เข้าศึกษาดูงานโครงการ ภายใต้โครงการวิทยาเขตสีเขียว

1.1 ข้อมูลความสนใจของผู้เข้าศึกษาดูงานในโครงการต่าง ๆ ภายใต้โครงการวิทยาเขตสีเขียว

ปรากฏผลดังตารางที่ 1-1 และภาพที่ 1-1

ตารางที่ 1-1 แสดงจำนวนและค่าร้อยละความสนใจในโครงการต่างๆ

n=163

โครงการ*	ความสนใจ	
	จำนวน	ร้อยละ
1. โครงการสถานีผลิตไบโอดีเซล มก.	106	65.03
2. โครงการจักรยาน มก. (KU-BIKE)	48	29.45
3. โครงการคลองสวยน้ำใส	77	47.24
4. โครงการผลิตน้ำหมักชีวภาพระดับครัวเรือน	56	34.36
5. โครงการปุ๋ยหมักในสวนสวย	41	25.15
6. โครงการส่งเสริมการใช้รถสาธารณะเพื่อการอนุรักษ์พลังงาน	74	45.40
7. โครงการการจัดการขยะรีไซเคิลครบวงจร	30	18.40
8. โครงการสถานีแก๊สชีวภาพ มก.	55	33.74
9. โครงการระบบบำบัดน้ำเสียรวม มก.	24	14.72

* ตอบได้มากกว่า 1 โครงการ

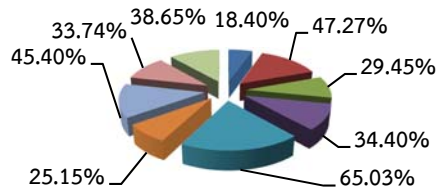

- การจัดการขยะรีไซเคิลครบวงจร
- คลองสวยน้ำใส
- จักรยาน มก.KU-BIKE
- ผลิตน้ำหมักชีวภาพระดับครัวเรือน
- สถานีผลิตไบโอดีเซล

ภาพที่ 1-1 แสดงค่าร้อยละความสนใจในโครงการต่าง ๆ ภายใต้โครงการวิทยาเขตสี่เขี้ยว

จากตารางที่ 1-1 และภาพที่ 1-1 พบว่าผู้เข้าศึกษาดูงานส่วนใหญ่มีความสนใจในโครงการสถานีผลิตไบโอดีเซล มก. มากที่สุดรองลงมาคือ โครงการคลองสวยน้ำใสคิดเป็นร้อยละ 65.03 และ 47.24 ตามลำดับและโครงการที่ได้รับความสนใจน้อยสุด คือ โครงการระบบบำบัดน้ำเสียรวม มก.คิดเป็นร้อยละ 14.72

1.2 เพศ

ผลการวิเคราะห์ข้อมูลเกี่ยวกับข้อมูลทั่วไปของผู้เข้าศึกษาดูงานในด้านเพศ ปรากฏผลดังตารางที่ 1-2 และภาพที่ 1-2

ตารางที่ 1-2 แสดงจำนวน และค่าร้อยละข้อมูลทั่วไปของผู้เข้าศึกษาดูงานในด้านเพศ

เพศ	จำนวน	ร้อยละ
เพศชาย	63	38.65
เพศหญิง	100	61.35
รวม	163	100.00

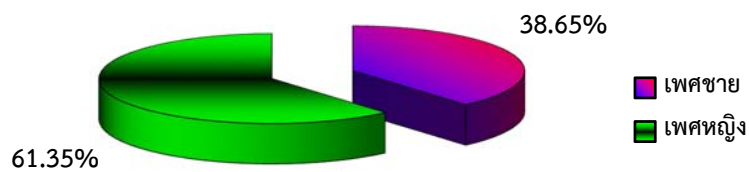

ภาพที่ 1-2 แสดงค่าร้อยละข้อมูลทั่วไปของผู้เข้าศึกษาดูงานในด้านเพศ

จากตารางที่ 1-2 และ ภาพที่ 1-2 พบว่า ผู้เข้าศึกษาตงงานส่วนใหญ่เป็นหญิงมี จำนวน 100 คน คิดเป็นร้อยละ 61.35 ที่เหลือเป็นเพศชาย จำนวน 63 คน คิดเป็นร้อยละ 38.65

1.3 อายุ

ผลการวิเคราะห์ข้อมูลเกี่ยวกับข้อมูลทั่วไปของผู้เข้าศึกษาตงงานในด้านอายุ ปรากฏผลดังตารางที่1-3 และ ภาพที่ 1-3

ตารางที่ 1-3 แสดงจำนวน และค่าร้อยละข้อมูลทั่วไปของผู้เข้าศึกษาตงงานในด้านอายุ

อายุ	จำนวน	ร้อยละ
ต่ำกว่า 20 ปี	93	57.06
21-30 ปี	40	24.54
31-40 ปี	6	3.68
41-50 ปี	14	8.59
51-60 ปี	10	6.13
รวม	163	100.00

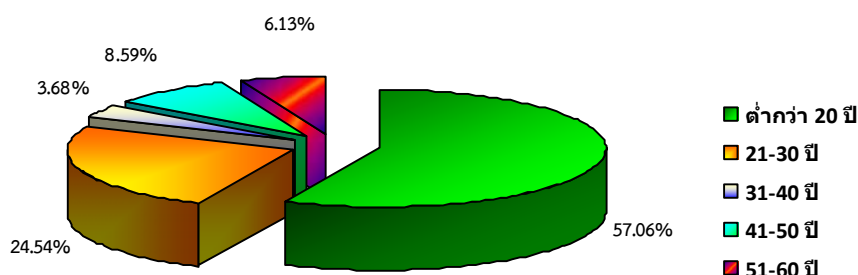

ภาพที่ 1-3 แสดงค่าร้อยละข้อมูลทั่วไปของผู้เข้าศึกษาตงงานในด้านอายุ

จากตารางที่ 1-3 และ ภาพที่ 1-3 พบว่า ผู้เข้าศึกษาตงงาน ส่วนใหญ่มีอายุต่ำกว่า 20 ปี จำนวน 93 คนคิดเป็น ร้อยละ 57.06 รองลงมา อยู่ในช่วงอายุ 21-30 ปี จำนวน 40 คน คิดเป็นร้อยละ 24.54 และน้อยสุดอยู่ในช่วงอายุ 31-40 ปีจำนวน 6 คน คิดเป็นร้อยละ 3.68

1.4 อาชีพ

ผลการวิเคราะห์ข้อมูลเกี่ยวกับข้อมูลทั่วไปของผู้เข้าศึกษาตงงานในด้านอาชีพ ปรากฏผลดังตารางที่ 1-4 และ ภาพที่ 1-4

ตารางที่ 1-4 แสดงจำนวน และค่าร้อยละข้อมูลทั่วไปของผู้เข้าศึกษาตงงานในด้านอาชีพ

อาชีพ	จำนวน	ร้อยละ
นิสิต/นักศึกษา/นักเรียน	132	80.98
เจ้าหน้าที่ของรัฐ/รัฐวิสาหกิจ	31	19.02
รวม	163	100.00

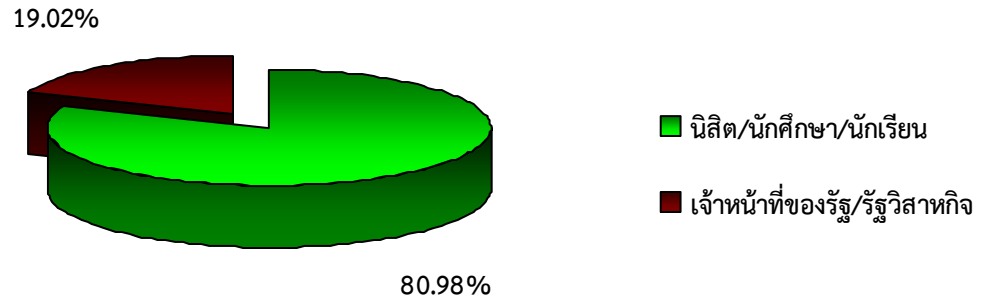

ภาพที่ 1-4 แสดงค่าร้อยละข้อมูลทั่วไปของผู้เข้าศึกษาในงานในด้านอาชีพ

จากตารางที่ 1-4 และ ภาพที่ 1-4 พบว่า ผู้เข้าศึกษาในงาน ส่วนใหญ่มีอาชีพเป็น นิสิต/นักศึกษา/นักเรียน จำนวน 132 คน คิดเป็นร้อยละ 80.98 รองลงมา เจ้าหน้าที่ของรัฐ/รัฐวิสาหกิจจำนวน 31 คน คิดเป็นร้อยละ 19.02

1.5 ระดับการศึกษา

ผลการวิเคราะห์ข้อมูลเกี่ยวกับข้อมูลทั่วไปของผู้เข้าศึกษาในงานในด้านระดับการศึกษาปรากฏผลดังตารางที่ 1-5 และภาพที่ 1-5

ตารางที่ 1-5 แสดงจำนวน และค่าร้อยละข้อมูลทั่วไปของผู้เข้าศึกษาในงานในด้านระดับการศึกษา

ระดับการศึกษา	จำนวน	ร้อยละ
มัธยมศึกษา	84	51.53
ปริญญาตรี หรือ ปริญญาโท	78	47.85
อื่นๆ	1	0.61
รวม	163	

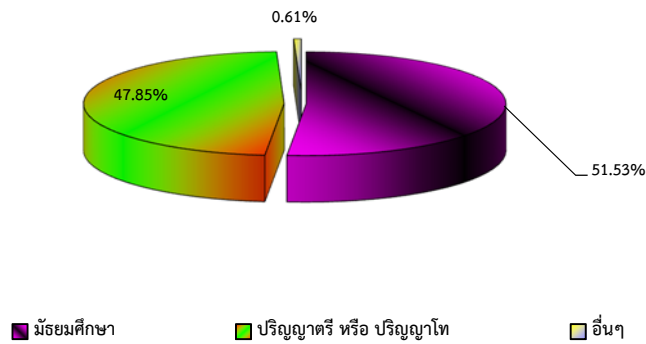

ภาพที่ 1-5 แสดงค่าร้อยละข้อมูลทั่วไปของผู้เข้าศึกษาดูงานในด้านระดับการศึกษา

จากตารางที่ 1-5 และ ภาพที่ 1-5 พบว่า ผู้เข้าศึกษาดูงาน ส่วนใหญ่มีระดับการศึกษาอยู่ช่วงมัธยมศึกษา จำนวน 84 คน คิดเป็นร้อยละ 51.53 รองลงมาอยู่ในระดับปริญญาตรี /ปริญญาโท จำนวน 78 คน คิดเป็นร้อยละ 47.85

1.6 การทราบข้อมูลการประชาสัมพันธ์โครงการวิทยาเขตสี่เขี้ยว

ผลการวิเคราะห์ข้อมูลเกี่ยวกับข้อมูลทั่วไปของผู้เข้าศึกษาดูงานเกี่ยวกับการทราบข้อมูลประชาสัมพันธ์โครงการ ฯ ปรากฏผลดังตารางที่ 1-6 และภาพที่ 1-6

ตารางที่ 1-6 แสดงจำนวน และค่าร้อยละข้อมูลทั่วไปของผู้เข้าศึกษาดูงานเกี่ยวกับการทราบข้อมูลประชาสัมพันธ์โครงการ ฯ

การทราบข้อมูลการประชาสัมพันธ์โครงการ	จำนวน	n=163
		ร้อยละ
มีผู้แนะนำ	114	69.94
วิทยุหรือโทรทัศน์	18	11.04
อินเทอร์เน็ต	29	17.79
สื่อหรือสิ่งพิมพ์	19	11.66
จากแหล่งอื่นๆ	10	6.13

* ตอบได้มากกว่า 1 ข้อ

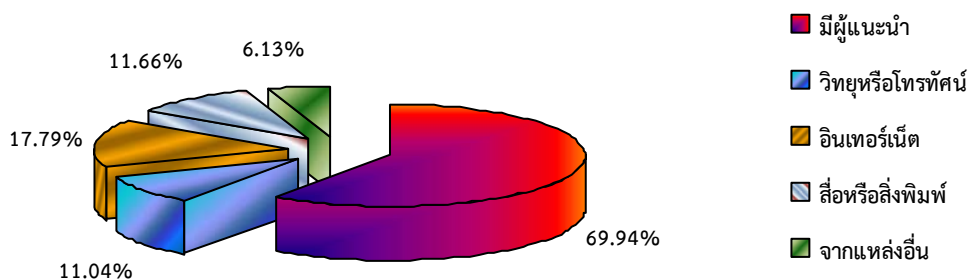

ภาพที่ 1-6 แสดงค่าร้อยละข้อมูลทั่วไปของผู้เข้าศึกษาดูงานเกี่ยวกับการทราบข้อมูลประชาสัมพันธ์โครงการ ฯ

จากตารางที่ 1-6 และ ภาพที่ 1-6 พบว่า ผู้เข้าศึกษาดูงาน ส่วนใหญ่ทราบข้อมูลประชาสัมพันธ์โครงการ ฯ โดยผ่านทางผู้แนะนำ จำนวน 114 คน คิดเป็นร้อยละ 69.94 รองลงมาทราบข้อมูลประชาสัมพันธ์โครงการ ฯ จากทางอินเทอร์เน็ต จำนวน 29 คน คิดเป็นร้อยละ 17.79 ส่วนการทราบข้อมูลประชาสัมพันธ์โครงการ ฯ สื่อหรือสิ่งพิมพ์และทางวิทยุหรือ

โทรศัพท์จำนวน 19 และ 18 คน คิดเป็นร้อยละ 11.66 และ 11.04 ตามลำดับน้อยสุดทราบข้อมูลประชาสัมพันธ์โครงการฯ จากแหล่งอื่นๆ อาทิเช่น การเข้าค่าย จากหน่วยงานจำนวน 10 คน คิดเป็นร้อยละ 6.13

1.7 การนำความรู้ที่ได้ไปแนะนำกับบุคคลหรือองค์กร

ผลการวิเคราะห์ข้อมูลเกี่ยวกับข้อมูลทั่วไปของผู้เข้าศึกษาดูงานในด้านการนำความรู้ที่ได้ไปแนะนำกับบุคคลหรือองค์กร ปรากฏผลดังตารางที่ 1-7 และภาพที่ 1-7

ตารางที่ 1-7 แสดงจำนวน และค่าร้อยละข้อมูลทั่วไปของผู้เข้าศึกษาดูงานในด้านการนำความรู้ที่ได้ไปแนะนำกับบุคคลหรือองค์กร n=163

นำความรู้ที่ได้ไปแนะนำ*	จำนวน	ร้อยละ
นักเรียน/นิสิต	94	57.67
เพื่อน	85	52.15
ญาติ พี่น้อง	47	28.83
ชุมชน	21	12.88
เกษตรกร	5	3.07
อื่นๆ	9	5.52

* ตอบได้มากกว่า 1 ข้อ

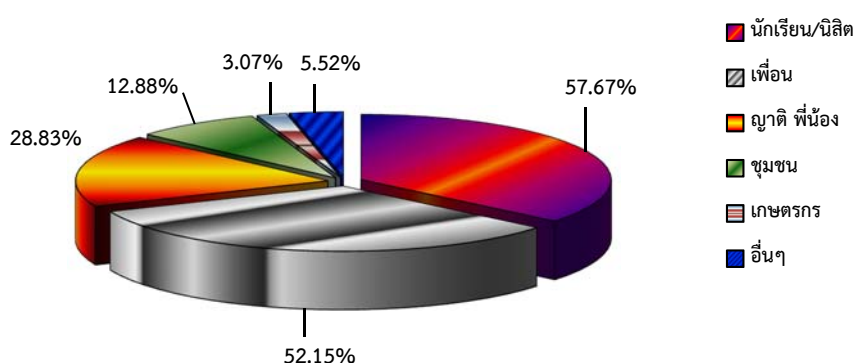

ภาพที่ 1-7 แสดงค่าร้อยละข้อมูลทั่วไปของผู้เข้าศึกษาดูงานในด้านการนำความรู้ที่ได้แนะนำกับบุคคลหรือองค์กร

จากตารางที่ 1-7 และ ภาพที่ 1-7 พบว่า ผู้เข้าศึกษาดูงาน ส่วนใหญ่จะนำความรู้ที่ได้ไปแนะนำ ต่อโดยมีกลุ่มเป้าหมายมากที่สุด คือกลุ่ม นักเรียน/นิสิต มีจำนวน 94 คน คิดเป็นร้อยละ 57.67 รองลงมาคือกลุ่มเป้าหมาย คือ กลุ่มเพื่อน มีจำนวน 85 คน คิดเป็นร้อยละ 52.15 สุดท้ายนำความรู้ที่ได้ไปแนะนำกลุ่มญาติ พี่น้อง และ ชุมชนมีจำนวน 47 และ 21 คน คิดเป็นร้อยละ 28.83 และ 12.88 ตามลำดับ

ตารางที่ 2-1 แสดงจำนวนและค่าร้อยละของผู้เข้าศึกษาดูงานจำแนกตามระดับความพึงพอใจ

n=163

ประเด็นคำถาม	ระดับความพึงพอใจ				
	มากที่สุด	มาก	ปานกลาง	น้อย	น้อยที่สุด
1. ก่อนเข้าศึกษาคุณงานท่านมีความรู้ความเข้าใจเกี่ยวกับเทคโนโลยีพลังงานและสิ่งแวดล้อมระดับชุมชน	34 (20.86)	50 (30.67)	57 (34.97)	16 (9.82)	6 (3.68)
2. เนื้อหาการบรรยายและเอกสารประกอบมีความเหมาะสม	55 (33.74)	87 (53.37)	20 (12.27)	1 (0.61)	0 (0)
3. การถ่ายทอดเนื้อหาและการบรรยายของวิทยากร	70 (42.94)	86 (52.76)	7 (4.29)	0 (0)	0 (0)
4. ท่านได้รับความรู้ความเข้าใจเกี่ยวกับเทคโนโลยีพลังงานและสิ่งแวดล้อมระดับชุมชนหลังเข้าศึกษาคุณงาน	58 (35.58)	94 (57.67)	11 (6.475)	0 (0)	0 (0)
5. ระยะเวลาความเหมาะสมของการบรรยายและการเยี่ยมชม	61 (37.42)	89 (54.60)	13 (7.98)	0 (0)	0 (0)
6. ความเหมาะสมการจัดเตรียมสถานที่ การจัดเตรียมวัสดุอุปกรณ์เทคโนโลยีพลังงานและสิ่งแวดล้อม	59 (36.20)	93 (57.06)	11 (6.75)	0 (0)	0 (0)
7. ท่านคาดว่าจะนำความรู้ที่ได้รับไปปรับใช้ประโยชน์ได้	66 (40.49)	84 (51.53)	12 (7.36)	1 (0.61)	0 (0)
8. ความเหมาะสมของการให้บริการและคอยอำนวยความสะดวกของเจ้าหน้าที่	84 (51.53)	72 (44.17)	7 (4.29)	0 (0)	0 (0)
9. ความคิดเห็นในภาพรวมทั้งหมด	77 (47.24)	79 (48.47)	7 (4.29)	0 (0)	0 (0)

จากตารางที่ 2-1 แสดงจำนวนและค่าร้อยละของผู้เข้าศึกษาคุณงานจำแนกตามระดับความพึงพอใจ เมื่อพิจารณาเป็นรายข้อ พบว่า ผู้เข้าศึกษาคุณงานส่วนใหญ่มีความรู้ความเข้าใจเกี่ยวกับเทคโนโลยีพลังงานและสิ่งแวดล้อมระดับชุมชนก่อนเข้าศึกษาคุณงาน จัดอยู่ในระดับปานกลาง คิดเป็นร้อยละ 34.97 ส่วนเรื่องเนื้อหาการบรรยายและเอกสารประกอบมีความเหมาะสมจัดอยู่ในระดับมาก คิดเป็นร้อยละ 53.37 ความพึงพอใจผู้เข้าศึกษาคุณงานในเรื่อง การถ่ายทอดเนื้อหาและการบรรยายของวิทยากร จัดอยู่ในระดับมาก คิดเป็นร้อยละ 52.76 และมีความพึงพอใจในเรื่องได้รับความรู้ความเข้าใจเกี่ยวกับเทคโนโลยีพลังงานและสิ่งแวดล้อมระดับชุมชนหลังเข้าศึกษาคุณงาน จัดอยู่ในระดับมาก คิดเป็นร้อยละ 57.67 ความพึงพอใจผู้เข้าศึกษาคุณงานในเรื่องความเหมาะสมของระยะเวลาการบรรยายและการเยี่ยมชมและความเหมาะสมการจัดเตรียมสถานที่ การจัดเตรียมวัสดุอุปกรณ์เทคโนโลยีพลังงานและสิ่งแวดล้อมจัดอยู่ในระดับมาก คิดเป็นร้อยละ 54.60 และ 57.06 ตามลำดับ ส่วนความพึงพอใจผู้เข้าศึกษาคุณงานเรื่องการนำความรู้ที่ได้รับไปปรับใช้ประโยชน์ได้จัดอยู่ในระดับมาก คิดเป็นร้อยละ 54.40 สำหรับความเหมาะสมของการให้บริการและคอยอำนวยความสะดวกของเจ้าหน้าที่ จัดอยู่ในระดับมากที่สุด คิดเป็นร้อยละ 51.53 และ ความพึงพอใจของผู้เข้าศึกษาคุณงานในภาพรวมทั้งหมด จัดอยู่ในระดับมาก คิดเป็นร้อยละ 48.47

ตารางที่ 2-2 แสดงค่าเฉลี่ย (\bar{X}) ส่วนเบี่ยงเบนมาตรฐาน (S.D.) และระดับความพึงพอใจ

n=163

ประเด็นคำถาม	\bar{X}	S.D.	ความพึงพอใจ
1. ก่อนเข้าศึกษาคุณงานท่านมีความรู้ความเข้าใจเกี่ยวกับเทคโนโลยีพลังงานและสิ่งแวดล้อมระดับชุมชน	3.55	1.043	มาก
2. เนื้อหาการบรรยายและเอกสารประกอบมีความเหมาะสม	4.20	0.668	มากที่สุด
3. การถ่ายทอดเนื้อหาและการบรรยายของวิทยากร	4.39	0.570	มากที่สุด
4. ท่านได้รับความรู้ความเข้าใจเกี่ยวกับเทคโนโลยีพลังงานและสิ่งแวดล้อมระดับชุมชนหลังเข้าศึกษาคุณงาน	4.29	0.585	มากที่สุด
5. ระยะเวลาความเหมาะสมของการบรรยายและการเยี่ยมชม	4.30	0.607	มากที่สุด
6. ความเหมาะสมการจัดเตรียมสถานที่ การจัดเตรียมวัสดุอุปกรณ์เทคโนโลยีพลังงานและสิ่งแวดล้อม	4.30	0.587	มากที่สุด
7. ท่านคาดว่าจะนำความรู้ที่ได้รับไปปรับใช้ประโยชน์ได้	4.32	0.635	มากที่สุด
8. ความเหมาะสมของการให้บริการและคอยอำนวยความสะดวกของเจ้าหน้าที่	4.47	0.581	มากที่สุด
9. ความคิดเห็นในภาพรวมทั้งหมด	4.43	0.577	มากที่สุด
ค่าเฉลี่ยรวม	4.25	0.650	มากที่สุด

จากตารางที่ 2-2 เมื่อพิจารณาความพึงพอใจของผู้เข้าศึกษาคุณงานเป็นรายข้อพบว่า ผู้เข้าศึกษาคุณงานมีความพึงพอใจในระดับมากที่สุด 9 ประเด็นโดยเฉพาะเรื่องความเหมาะสมของการให้บริการและคอยอำนวยความสะดวกของเจ้าหน้าที่โดยมีค่าเฉลี่ยมากที่สุด 4.47 รองลงมาจะเป็นในเรื่องภาพรวมทั้งหมดของผู้เข้าศึกษาคุณงานและการถ่ายทอดเนื้อหาและการบรรยายของวิทยากรโดยมีค่าเฉลี่ยใกล้เคียงกันคือ 4.43 และ 4.39 ตามลำดับ ส่วนประเด็นเรื่องการนำความรู้ที่ได้ไปปรับใช้ประโยชน์ มีค่าเฉลี่ย 4.32 ส่วนประเด็นเรื่องความเหมาะสมของระยะเวลาความเหมาะสมของการบรรยายและการเยี่ยมชมและความเหมาะสมด้านการจัดเตรียมสถานที่และการจัดเตรียมวัสดุอุปกรณ์ โดยมีค่าเฉลี่ยเท่ากันคือ 4.30 ส่วนประเด็นในเรื่องความรู้ความเข้าใจเกี่ยวกับเทคโนโลยีพลังงานและสิ่งแวดล้อมระดับชุมชนหลังเข้าศึกษาคุณงานโดยมีค่าเฉลี่ย 4.29 และเรื่องเนื้อหาการบรรยายและเอกสารประกอบมีค่าเฉลี่ย 4.20 สุดท้ายผู้เข้าศึกษาคุณงานมีความพึงพอใจในระดับมากที่สุดก่อนเข้าศึกษาคุณงานท่านมีความรู้ความเข้าใจเกี่ยวกับเทคโนโลยีพลังงานและสิ่งแวดล้อมระดับชุมชนค่าเฉลี่ย 3.55

สรุปผลการประเมิน

การประเมินผลการศึกษาคูณงานของ โครงการต่างๆ ที่กองยานพาหนะ อาคารและสถานที่ ดำเนินการภายใต้โครงการวิทยาเขตสีเขียว สรุปได้ดังนี้

ผู้ที่เข้ามาศึกษาคูณงานพร้อมทำแบบสอบถามทั้งหมดมีจำนวน 163 คน ผลการประเมินพบว่า ผู้เข้าศึกษาคูณงานส่วนใหญ่มีความสนใจในการเข้าศึกษาคูณงานของโครงการสถานีผลิตไบโอดีเซลมากที่สุด ร้อยละ 65.03 ส่วนโครงการที่ได้รับ

ความสนใจในรองลงมาคือโครงการคลองสวยน้ำใสร้อยละ 47.24 ผู้เข้าศึกษาดูงานของโครงการฯ ส่วนใหญ่เป็นเพศหญิง ร้อยละ 61.35 และเป็นเพศชาย ร้อยละ 38.65 อายุของผู้เข้าศึกษาดูงาน ส่วนใหญ่อายุต่ำกว่า 20 ปี ร้อยละ 57.06 รองลงมาอยู่ในช่วงอายุระหว่าง 21-30 ปี ร้อยละ 24.54 อาชีพส่วนใหญ่ของผู้เข้าศึกษาดูงานของโครงการฯ เป็นนิสิต/นักศึกษา/นักเรียน ร้อยละ 80.98 รองลงมาเป็นเจ้าของหน้าทีของรัฐ/รัฐวิสาหกิจ ร้อยละ 19.02 ระดับการศึกษาของผู้เข้าศึกษาดูงานส่วนใหญ่อยู่ในระดับมัธยม ร้อยละ 51.53 รองลงมาอยู่ในระดับปริญญาตรีและปริญญาโท ร้อยละ 47.85 การทราบข้อมูลการประชาสัมพันธ์ของโครงการฯ ส่วนใหญ่มีผู้แนะนำและจากทางอินเทอร์เน็ต ร้อยละ 69.94 และ 17.79 ตามลำดับ การนำความรู้ที่ได้ไปแนะนำต่อของ ผู้เข้าศึกษาดูงาน ส่วนใหญ่จะนำความรู้ที่ได้ไปแนะนำ นักเรียน/นิสิต รองลงมาเป็นเพื่อน ร้อยละ 57.67 และ 52.15 ตามลำดับ

ในส่วนของการขอความคิดเห็นเกี่ยวกับการศึกษาดูงานพบว่าผู้เข้าศึกษาดูงานได้รับความรู้ความเข้าใจเกี่ยวกับเทคโนโลยีพลังงานและสิ่งแวดล้อมระดับชุมชนเพิ่มขึ้น ส่วนความเหมาะสมของการให้บริการและคอยอำนวยความสะดวกของเจ้าหน้าที่ผู้เข้าศึกษาดูงานให้ความสำคัญในเรื่องดังกล่าวในระดับมากที่สุด (ค่าเฉลี่ย 4.47) รองลงมาความพึงพอใจในภาพรวมทั้งหมดของการเข้าศึกษาดูงานผู้เข้าศึกษาดูงานให้ความสำคัญในเรื่องดังกล่าวในระดับมากที่สุด (ค่าเฉลี่ย 4.43) ส่วนความพึงพอใจต่อการถ่ายทอดเนื้อหาและการบรรยายของวิทยากร ศึกษาดูงานผู้เข้าศึกษาดูงานให้ความสำคัญในเรื่องดังกล่าวในระดับมากที่สุด (ค่าเฉลี่ย 4.39) ส่วนการนำความรู้ที่ได้รับไปปรับใช้ประโยชน์ ผู้เข้าศึกษาดูงานให้ความสำคัญเท่ากันในเรื่องดังกล่าวในระดับมากที่สุด (ค่าเฉลี่ย 4.32) ส่วนเรื่อง ความเหมาะสมของระยะเวลาในการบรรยายและเยี่ยมชม และ ความเหมาะสมการจัดเตรียมสถานที่ การจัดเตรียมวัสดุอุปกรณ์เทคโนโลยีพลังงานและสิ่งแวดล้อมผู้เข้าศึกษาดูงานให้ความสำคัญในเรื่องดังกล่าวในระดับมากที่สุด (ค่าเฉลี่ยเท่ากัน 4.30) และ ความเหมาะสมในเนื้อหาการบรรยายและเอกสารประกอบ ผู้เข้าศึกษาดูงานให้ความสำคัญในเรื่องดังกล่าวใกล้เคียงกันในระดับมากที่สุด (ค่าเฉลี่ย 4.25)

พัฒนาระบบสาธารณูปโภค อาคารและสถานที่พื้นที่ส่วนกลางภายในมหาวิทยาลัยเกษตรศาสตร์

1.ปรับปรุง/ซ่อมแซมระบบไฟแสงสว่าง ดำเนินการการปรับปรุงระบบไฟฟ้าแสงสว่างอาคารและพื้นที่ส่วนกลาง เพื่อพัฒนาปรับปรุงไฟฟ้าแสงสว่างภายในมหาวิทยาลัย ให้มีแสงสว่างเพียงพอ เพื่ออำนวยความสะดวกและความปลอดภัยของบุคลากร และทรัพย์สิน และการเดินทางของบุคลากร นิสิต และประชาชนทั่วไปใช้งบประมาณเงินรายได้ส่วนกลาง 295,397 บาท ประกอบด้วย

➢ ปรับปรุงไฟฟ้าแสงสว่าง อาคารและพื้นที่ส่วนกลาง ได้แก่ ลานจอดรถประตูพหลโยธิน เปลี่ยนหลอดฟลูออเรสเซนต์ 18 วัตต์ 8 หลอด สตาร์เตอร์ 4 ตัว อาคารจักรพันธ์เพ็ญศิริติดตั้งปลั๊กไฟฟ้าห้องสำนักงานและชั้นล่าง อนุสาวรีย์สามบูรพาจารย์ ที่จอดรถจักรยานหน้ากองยานพาหนะ อาคารและสถานที่ ช้างบ่อน้ำอาคารจักรพันธ์เพ็ญศิริ ช้างหอพักหญิง ป้อมยามแยกอาคารพุทธเกษตร ทางเดินหน้าคณะบริหารธุรกิจ อาคารจอดรถวิภาวดีรังสิต ชั้น 5 ซ่อมสวิทช์เปิด-ปิดไฟฟ้าแสงสว่าง สวนหย่อมประตูเข้า-ออกงามวงศ์วาน 3 เปลี่ยนหลอดไฟเปลี่ยนโคม LED ที่ฉายพระบรมฉายาลักษณ์พระปรมินทรมหาภูมิพลอดุลยเดชของเดิมชำรุด หอนาฬิกาบริเวณช้างหอประชุม มก. ซ่อมเสาไฟฟ้าแสงสว่างอนุสาวรีย์สามบูรพาจารย์ ทางเดินเรือนกล้วยไม้ระพีสาคริก ถึงคณะสถาปัตยกรรมศาสตร์ แยกสถานพยาบาล ถึงแยกอาคารศูนย์เรียนรวม1 ทางเดินหน้าอาคารจอดรถงามวงศ์วาน1 ประตูเข้า-ออกวิภาวดี ประตูเข้า-ออกพหลโยธิน ลานจอดรถหอประชุม มก.



➤ ปรับปรุงไฟฟ้าแสงสว่างบริเวณถนน ได้แก่ ถนนสุวรรณวาทีกกสิกิจ ถนนรอบอาคารโรงละคร สำนักพิพิธภัณฑเพื่อการเกษตร เปลี่ยนหลอดเมทัลฮาไลด์ 250 วัตต์ 2 หลอด ทางเข้าคณะประมง หน้ากองยานพาหนะ อาคารและสถานที่ ถึงบริเวณแยกหอพักหญิง ถนนหน้าหอหญิงและถนนระพีสาคริก เส้นทางเดินรถจักรยานเปลี่ยนโคมไฟถนนซูชาติกำภู ถนนกำแพง อุดลวิทย์ ถนนทวีศักดิ์ เสสสะเวศ ถนนอิงสุวรรณ ถนนแยกกองยานพาหนะ อาคารและสถานที่ ถนนแยกบริเวณประตูเข้า-ออกงามวงศ์วาน1 ถึงประตูพหลโยธิน สายเมนขาด ถนนระพีสาคริก ด้านหลังสนามฟุตบอล ถนนจันทร์สถิตย์ ถนนรอบสระน้ำและด้านหลังอาคารหอประชุม มก. ถนนด้านหลังคณะมนุษยศาสตร์



➤ ติดตั้งไฟฟ้าแสงสว่างทางเดินแยกประตูงามวงศ์วาน 2 ถึง อาคารจตุรตถามวงศ์วาน 2 สวนหย่อม ชั้นล่างอาคารจักรพันธ์เพ็ญศิริห้องอ่านหนังสือ ติดตั้งโคมไฟสปอร์ตไลท์ถนนระพีสาคริก ถนนจรัลรัช ปรีชานนท์ ติดตั้งเมนสายไฟฟ้าให้กับศูนย์เกษตรรวมใจ2 ซอยพหลโยธิน45 ถนนป้ายรถสวัสดิการหน้ากองยานพาหนะ อาคารและสถานที่ ติดตั้งตู้เซตตีไฟฟ้าให้นิสิตคณะบริหารธุรกิจ เพื่อจัดกิจกรรมทางเดินแนวต้นสน จากอาคารศูนย์เรียนรวม3 ถึงโรงอาหารกลาง1 และหน่วยงานที่ขอความอนุเคราะห์เพื่อใช้ในการวิ่งมาราธอนครั้งที่ 2 สถานีโทรทัศน์ไทยพีบีเอส ป้ายรถประจำทางประตูเข้า-ออกพหลโยธิน ติดตั้งเพิ่มหน้าทางเข้า-ออกประตูวิภาวดี ประดับไฟฟ้าแสงสว่างที่ต้นไม้บริเวณหน้ารูปพระบรมฉายาลักษณ์ ประตูเข้า-ออกงามวงศ์วาน3 สวนวรรณวันด้านหลังอาคารโรงละคร สำนักพิพิธภัณฑและวัฒนธรรมการเกษตร ติดตั้งโคมไฟแสงสว่างทางเดินใต้ซุ้มกระดั่งงาบริเวณประตูงามวงศ์วาน1 ซุ้มประตูเข้า-ออกวิภาวดี ติดตั้งโคมไฟบริเวณศาลาหกเหลี่ยม ซุ้มประตูเข้า-ออกงามวงศ์วาน2 และบริเวณรอบอาคารหอประชุม มก.

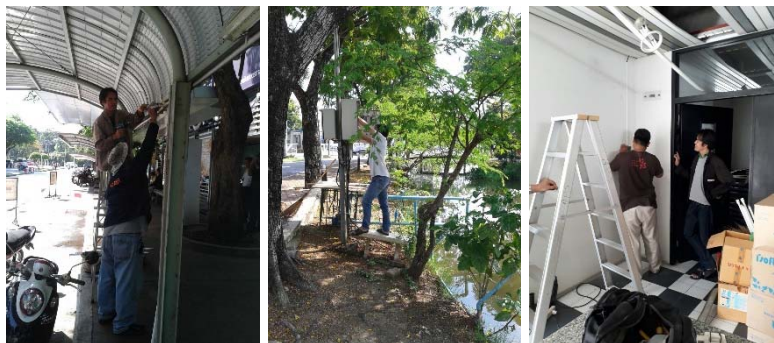

➤ ตัดแต่งกิ่งไม้ใกล้สายไฟฟ้าแรงสูง ได้แก่ หน้าตึกบัณฑิตวิทยาลัย ถนนกำแพงดุสิตวิทย์ ถนนอิงคสุวรรณ ข้างโรงเรียนสาธิตแห่งมหาวิทยาลัยเกษตรศาสตร์ ถนนชูชาติกำภู ด้านหลังอาคารหอประชุม มก. ถนนสุธรรมอารีกุล ตรวจสอบเสาไฟฟ้าลัมบริเวณหลังหอประชุม มก. ร่วมกับงานสวนและรักษาความสะอาดตัดกระแสไฟฟ้าเพื่อทำการตัดกิ่งไม้ใกล้สายแรงสูงบริเวณโรงอาหารกลาง ร่วมกับหน่วยช่างโทรศัพท์รััดสายเคเบิลโทรศัพท์ให้สูงขึ้นบริเวณทางแยกกองยานพาหนะ อาคารและสถานที่ ข้างหอประชุม มก. ทางเข้าอาคารโรงละคร สำนักพิพิธภัณฑท์เพื่อการเกษตร ร่วมกับงานสวนและรักษาความสะอาดใช้รถกระเช้าไฟฟ้า ทำการรื้อถอนเสาไฟฟ้าที่หักล้มเนื่องจากโดนต้นไม้ล้มพาดสายไฟ ลานจอดรถหอประชุม มก.



➤ ตรวจสอบระบบไฟฟ้าเครื่องเติมอากาศ ได้แก่ บ่อน้ำข้างหอพักหญิงถึงอาคารโรงละคร สำนักพิพิธภัณฑสถานเพื่อการเกษตร ปลั๊กเติมอากาศ (สายพานซ้อตขาด) บ่อน้ำหน้าอาคารจักรพันธ์เพ็ญศิริบริเวณฝั่งต้นไทร บ่อน้ำข้างอาคารพุทธเกษตร ติดตั้งตู้ควบคุมเปิด-ปิด ตรวจสอบแก้ไขปั้มรดน้ำต้นไม้สวนหย่อมประตุงามวงศ์วาน 3 ร่วมกับงานสวนและรักษาความสะอาด ติดตั้งตู้เปิด-ปิดปั้มน้ำล้างรถที่กองยานพาหนะ อาคารและสถานที่ ตรวจสอบปั้มรดน้ำต้นไม้บริเวณสวน 60 ปี



2. ปรับปรุงซ่อมแซมระบบสาธารณูปโภค อาคารสถานที่และพื้นที่ส่วนกลาง

➤ ดำเนินการปรับปรุง /ซ่อมแซมอาคารและพื้นที่ส่วนกลาง เพื่อให้ระบบสาธารณูปโภคของอาคารและพื้นที่ส่วนกลางในมหาวิทยาลัย พร้อมใช้งาน มีสภาพที่เอื้อการจัดกิจกรรมการเรียนการสอน และกิจกรรมต่างๆ ของบุคลากร นิสิต อย่างต่อเนื่องและคุ้มค่า เพื่อสร้างนิสัยให้บุคลากร นิสิต รู้จักประหยัดในด้านการใช้สาธารณูปโภคต่าง ๆ มีการจัดการ ดูแลรักษาในด้านการใช้ไฟฟ้าและน้ำในมหาวิทยาลัย อย่างประหยัดและคุ้มค่า มีการตรวจสภาพ ดูแล รักษาและซ่อมแซมอยู่ตลอดเวลา ใช้งบประมาณรายได้ส่วนกลาง เป็นเงิน 54,857 บาท ประกอบด้วย

➤ ปรับปรุงซ่อมแซมอาคารสถานที่ ได้แก่ อาคารสำนักพิพิธภัณฑสถานเพื่อการเกษตร ซ่อมปั้มน้ำรั่ว อาคารจักรพันธ์เพ็ญศิริซ่อมท่อน้ำทิ้งคูคลิ่งเครื่องปรับอากาศ ถอดติดตั้งปั้มน้ำ ซ่อมท่อน้ำประปารั่วข้างอาคาร เก็บอุปกรณ์น้ำพุ ซ่อมท่อสูบน้ำขอความร่วมมือเจ้าหน้าที่ช่างเชื่อมโลหะเชื่อมท่อสูบน้ำ เปลี่ยนก๊อกน้ำบริเวณคอกขยะด้านหลังอาคาร เปลี่ยนลูกกลอยถังน้ำซิลเลอร์เครื่องปรับอากาศ อาคารจอตระถิวภาติซ่อมท่อน้ำประปารั่วบนฝ้าเพดานห้องน้ำหญิง และเปลี่ยนก๊อกตู้น้ำเย็นชั้น 5 เปลี่ยนสายชำระและฝารองนั่งห้องน้ำชั้น3 อาคารสหกรณ์ออมทรัพย์ มก.ซ่อมท่อน้ำทิ้ง สุขภัณฑ์ ห้องน้ำ อาคารงานรักษาความปลอดภัยเปลี่ยนข้าวพอง อาคารสวัสดิการบุคลากร ตรวจสอบท่อน้ำทิ้งอุดตันซอยพหลโยธิน45 กองยานพาหนะ อาคารและสถานที่ ตรวจสอบและแก้ไขวางท่อน้ำปั้มน้ำสำหรับล้างรถบริเวณด้านหลัง อาคารหอประชุม มก.ซ่อมท่อน้ำประปารั่ว อาติดตั้งแท้งค์น้ำและต่อท่อน้ำเข้าในแท้ง ศาลาหกเหลี่ยมซ่อมท่อรดน้ำต้นไม้แตกรั่ว และสวนหย่อมประตุงามวงศ์วาน3 หอนาฬิกาซ่อมหัวสปริงเกอร์ เปลี่ยนฝารองนั่งชักโครก อาคารพุทธเกษตร อาคารจอตระถิวภาติซ่อมท่อน้ำประปาแตก อาคารศูนย์ซีวินทร์ซ่อมท่อน้ำประปารั่ว และคณะสถาปัตยกรรมศาสตร์แจ้งการประปานครหลวงมาดำเนินการ ซ่อมปั้มน้ำสูบน้ำไม่ขึ้น บริเวณสวนประตุงามวงศ์วาน 3 ซ่อมท่อน้ำประปารั่ว บริเวณหอประชุม มก. อาคารยูโดซ่อมท่อน้ำประปาแตก สำนักส่งเสริมและฝึกอบรมซ่อมท่อประปาแตกช่วงเวลากลางคืน อาคารสำนักบริการคอมพิวเตอร์ ซ่อมแซมปูนขอบทางเท้าและขอบฝาท่อระบายน้ำบริเวณด้านหน้าอาคาร



➤ ปรับปรุงซ่อมแซมระบบประปา พื้นที่ส่วนกลาง ได้แก่ ซ่อมท่อรดน้ำต้นไม้สวนเฟื่องฟ้า ซอยพหลโยธิน 45 ซ่อมท่อน้ำประปาบริเวณด้านหลังชมรมรวมดาวกระจุย ซ่อมท่อน้ำประปาบริเวณหอพักหญิงประสานงานกับการประปานครหลวง ซ่อมท่อประปาบริเวณระพีสาคริก ตรวจสอบท่อเมนน้ำประปาแตกแยกโครงการหลวง แจ่งการประปานครหลวงมาดำเนินการ ซ่อมท่อประปาบริเวณคณะสังคมศาสตร์ ซ่อมท่อน้ำประปาบริเวณคอกขยะคณะศึกษาศาสตร์ ติดตั้งปั้มน้ำสวนพรรณไม้ประตุงามวงศ์วาน 1 ติดต่อท่อน้ำสวนเฟื่องฟ้าซอยพหลโยธิน 45 และติดตั้งหัวก๊อกน้ำ ซ่อมปั้มน้ำงานสีสนพรรณไม้ เทิดไพบรมราชินีนาถ ที่สวนสิริกิติฯ การประปานครหลวง เข้ามาดำเนินการปรับขนาดมาตรวัดน้ำ ให้กับทางมหาวิทยาลัย ในวันที่ 19 สิงหาคม 2560 การประปานครหลวงเข้ามาดำเนินการซ่อมท่อน้ำประปาบริเวณหน้าหอพักหญิง ซ่อมท่อประปาแตกบริเวณหน้าประตูเข้า-ออก พหลโยธิน ซ่อมท่อน้ำประปาแตกบริเวณด้านหน้าคณะเทคนิคสัตวแพทย์ ซ่อมท่อรดน้ำต้นไม้ บริเวณหอนาฬิกา

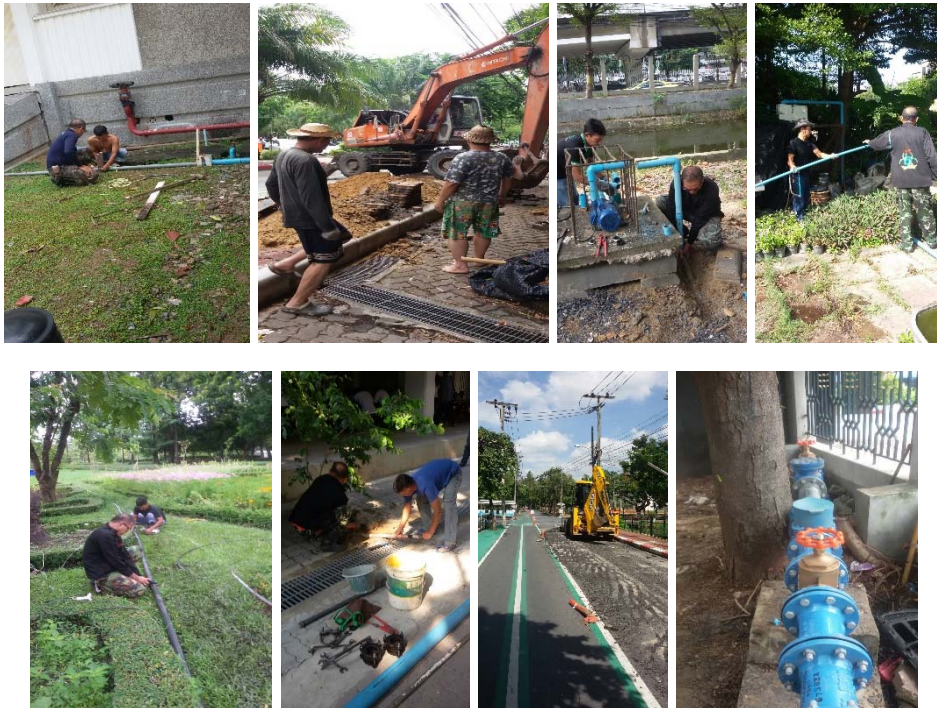



3. ปรับปรุงสภาพแวดล้อมอาคารเรียนส่วนกลาง ดำเนินการปรับปรุงและ ซ่อมแซมวัสดุ อุปกรณ์ของ อาคารส่วนกลาง เพื่อให้สภาพแวดล้อมอาคารเรียนส่วนกลางในมหาวิทยาลัย พร้อมใช้งาน มีสภาพที่เอื้อการจัด กิจกรรมการเรียนการสอน และกิจกรรมต่าง ๆ อย่างต่อเนื่องและคุ้มค่า ใช้งบประมาณรายได้ส่วนกลาง เป็นเงิน 26,494 บาท ประกอบด้วย

➤ อาคารศูนย์เรียนรวม 1 ซ่อมท่อน้ำประปาแตก ซ่อมโถปัสสาวะ เปลี่ยนหัวก๊อกและฝาชักโครก ยา แนวขอบกระเบื้องห้องน้ำ อุดรูรั่วน้ำฝนซึมเข้าห้องตู้โทรศัพท์ PABX ซ่อมโถปัสสาวะตันและสายชำระรั่ว



➤ อาคารศูนย์เรียนรวม 2 ซ่อมไฟฟ้าแสงสว่างบันไดทางขึ้นชั้น2 ซ่อมท่อน้ำประปารั่วในห้องน้ำชาย ชั้น1 ซ่อมท่อน้ำประปารั่วห้องน้ำหญิง ซ่อมท่อน้ำประปาแตกและปูดั้วหนอน



➤ อาคารศูนย์เรียนรวม3 ซ่อมสุขภัณฑ์ห้องน้ำ เปลี่ยนเบรกเกอร์แอร์ 3 เฟส 225 แอมป์ ซ่อมโตะ ตะปู จำนวน 10 ตัวซ่อมแซมไฟฟ้าแสงสว่างบริเวณรอบอาคาร ซ่อมสุขภัณฑ์ห้องน้ำชำระ และซ่อมบอร์ดที่ชำระ ซ่อมโถปัสสาวะห้องน้ำชาย เชื่อมเหล็กทำบารับฝาท่อระบายน้ำ เปลี่ยนแกนน้ำเข้า และเปลี่ยนก๊อกอ่างล้างหน้า ทำ ฝาท่อระบายน้ำใสรอบบริเวณอาคาร ซ่อมแซมเก้าอี้ ซ่อมไฟฟ้าแสงสว่าง ห้อง 206 ใฝ่ฝาท่อระบายน้ำแทนของเดิม ที่ชำระ ซ่อมและติดตั้งบอร์ดหน้าห้องเรียน ห้อง 205 ฟนสีบรอนซ์ เก้าอี้โตะเรียน จำนวน 15 ตัว เปลี่ยนวาล์ว

และเปลี่ยนก๊อกน้ำ ห้องน้ำชาย ซ่อมโถชักโครกและเปลี่ยนสายฉีดชำระ ซ่อมไฟฟ้าแสงสว่างชั้นล่าง ซ่อมโถปัสสาวะ
ห้องน้ำชาย ชั้น 3 และชั้น 4



➤ อาคารศูนย์เรียนรวม 4 ซ่อมไฟฟ้าแสงสว่างห้องประชุม ซ่อมห้องน้ำชาย ชั้น 6 และห้อง 7910
ตรวจสอบตู้เซิร์ฟเวอร์โหลดและเปลี่ยนเมนเบรกเกอร์ ตรวจสอบระบบปั้มน้ำบ่อน้ำเสีย ติดตั้งปลั๊กไฟ



4. งานซ่อมแซมผิวการจราจร ภายใน มก.

➤ ดำเนินการซ่อมแซมถนนชำรุดเป็นหลุมบ่อ เพื่อความสะอาด ปลอดภัย และช่วยลดอุบัติเหตุใน
การสัญจรไป – มา ใช้งบประมาณรายได้ส่วนกลางเป็นเงิน 13,750 บาท ได้แก่ ถนนแยกหมู่บ้านเกษตรพัฒนา

และหอพักหญิง ซอยพหลโยธิน 45 ถนนแยกสระบัวน้ำจุฬารามวลัยลักษณ์ ถนนร้านจิปาละ ถนนฝั่งประตู
โรงเรียนสาธิตแห่งมหาวิทยาลัยเกษตรศาสตร์ ด้านหลัง ถนนข้างอาคารจอตระบางเขน ถนนแยกหมู่บ้านเกษตร
พัฒนา ถนนบริเวณลานจอตระคณะศึกษาศาสตร์ ถนนบริเวณหน้าคณะสังคมศาสตร์



งานของหน่วยงานที่ขอความอนุเคราะห์

➤ ดำเนินการจัดสถานที่ให้กับหน่วยงานต่างๆ ที่ขอความอนุเคราะห์ เพื่อสนับสนุนภารกิจกิจกรรม
นิสิต และงานพิธีต่างๆ ที่มหาวิทยาลัยจัดขึ้น ให้สำเร็จลุล่วงด้วยดี ใช้งบประมาณรายได้ส่วนกลาง เป็นเงิน 191,994
บาท ประกอบด้วย

➤ จัดทำป้ายโคมงานเชิดชูเกียรติอาคารจักรพันธ์เพ็ญศิริ จัดทำป้ายโคมงานโครงการวันแห่งการ
สัมมาทริฎกองยานพาหนะ อาคารและสถานที่ จัดทำป้ายโคมจุดถ้ำรูปงานนทริสีทอง จัดทำอักษรชั่วคราวไปใส่
แทนตัวที่หลุดหอนุสรณ์ 60 ปี ดำเนินการเปลี่ยนพระบรมฉายาลักษณ์พระบาทสมเด็จพระเจ้าอยู่หัว บริเวณหน้า
อาคารสารนิเทศ 50 ปี

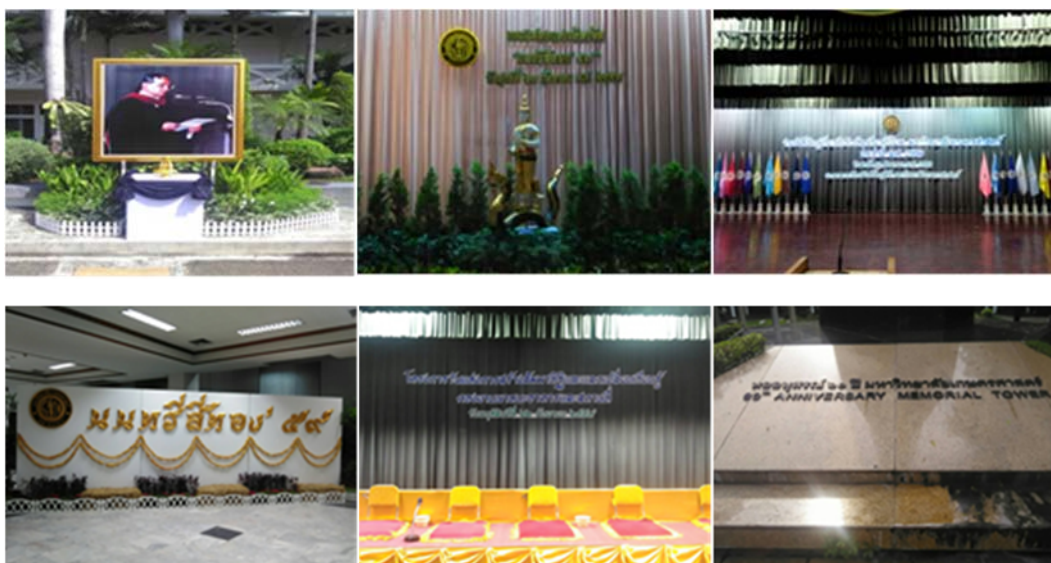

➤ ดำเนินการ ติดตั้งพระฉายาลักษณ์พระบาทสมเด็จพระเจ้าอยู่หัวบริเวณด้านหน้าอาคารสารนิเทศ 50 ปี เปลี่ยนพระบรมฉายาลักษณ์พระบาทสมเด็จพระเจ้าอยู่หัวบริเวณประตูพหลโยธิน ย้ายพระบรมฉายาลักษณ์จากหอประชุม มก. มาติดตั้งที่บริเวณประตูงามวงศ์วาน3



➤ จัดพิธีถวายอาลัย“กราบถวายบังคมพระบาทสมเด็จพระเจ้าอยู่หัวในพระบรมโกศ” จับผ้าระบายจากแยกโรงพยาบาลวิภาวดีถึงทางเข้า-ออก ประตูวิภาวดีรังสิต จับผ้าระบายจากประตูงามวงศ์วาน1 ไปถึงประตูงามวงศ์วาน2 ประมาณ 100 เมตร และจับระบายผ้าประตูงามวงศ์วาน2 ทั้งสองฝั่งๆ ละ 70 เมตร จับผ้าระบายจากประตูงามวงศ์วาน2 ถึงประตูงามวงศ์วาน3 และจับระบายจากประตูงามวงศ์วาน3 ไปถึงแยกวิภาวดีรังสิต ประมาณ 70 เมตร จับระบายผ้าช่องรั้วจากประตูงามวงศ์วาน2 และประตูงามวงศ์วาน3



➤ ตรวจสอบหมายเลขโทรศัพท์ 2115 ชำรุด อาคารจอตระวิภาวดีรังสิต วัดระยะทางสายเคเบิลรอบมหาวิทยาลัย ตรวจสอบเช็คสัญญาณสายโทรศัพท์หมายเลข 1348 ศูนย์ผลิตภัณฑ์นม มก. ตัดต่อสายโทรศัพท์หมายเลข 1540 1534 สายชำรุด ภาควิชาเศรษฐศาสตร์ ตัดต่อสายพร้อมเดินสายโทรศัพท์ใหม่หมายเลข 1542 ภาควิชาเศรษฐศาสตร์ ตรวจสอบเช็คสัญญาณโทรศัพท์หมายเลขภายใน 2191 และสายภายนอก 7 ตัว ศูนย์เรียนรู้คุณพุ่ม วัดระยะทางสายโทรศัพท์ขอหมายเลขโทรศัพท์ใหม่ 1 หมายเลข สำนักการกีฬา ตรวจสอบเลขหมายโทรศัพท์สายภายใน และภายนอก งานรักษาความปลอดภัย ตรวจสอบและเดินสายโทรศัพท์ใหม่ กองคลัง เก็บสายไฟเบอร์รอดที่เกี่ยวข้องบริเวณหน้าอาคารธนาคารกรุงศรี ตรวจสอบเช็คเลขหมายโทรศัพท์ หมายเลข 1316 สายชำรุดเดินสายใหม่ โรงเรียนอนุบาลคหกรรมศาสตร์ ตรวจสอบหมายเลขโทรศัพท์ 1262 สระว่ายน้ำจุฬาราชวิทยาลัยลักษณะ





➤ ดำเนินการล้างทำความสะอาดเครื่องปรับอากาศชั้น5 อาคารจอตระวิภาวดีรังสิต ตัดแผ่นสแตนเลส พร้อมเจียรไนเจาะรูและตอกรหัส KU จำนวน 33 ตัว รหัส CUG KU จำนวน 120 ตัว รหัส MH 1-100 จำนวน 100 ตัว ซ่อมแซมและทาสีใหม่ฝาครอบท่อระบายน้ำเก่า จำนวน 5 ฝา ซ่อมแซมประตูสแตนเลส และเปลี่ยนล้อประตู สำนักพิพิธภัณฑเพื่อการเกษตร ซ่อมแซมเก้าอี้รถสวัสดิการ (รถราง) จำนวน 1 ตัว

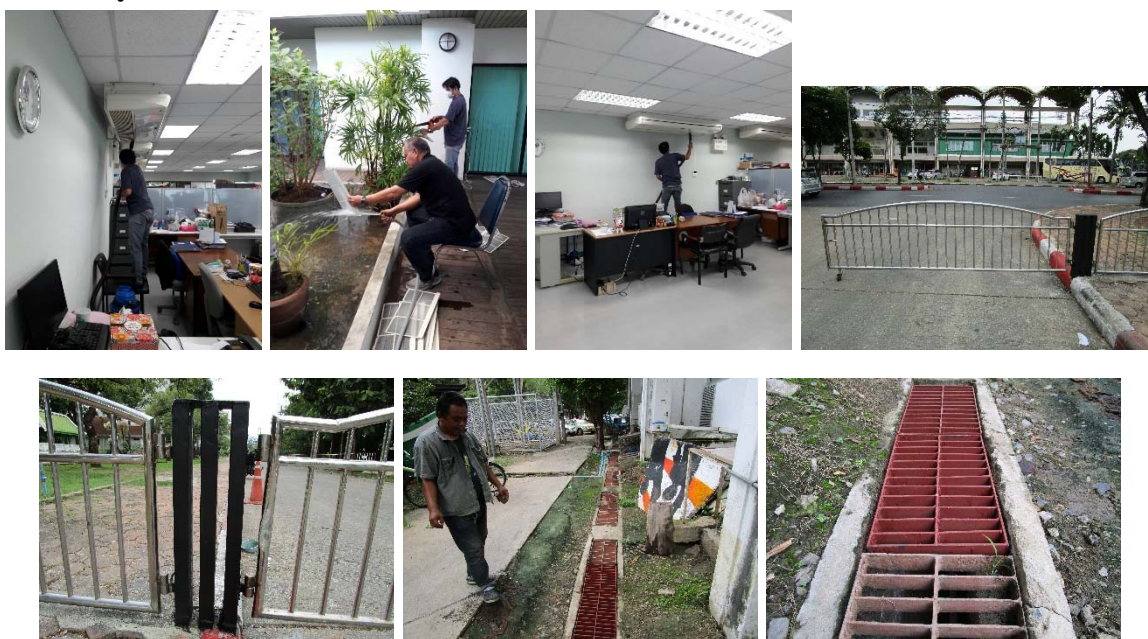

➤ ติดป้ายโปสเตอร์โครงการปาฐกถาพิเศษโดยนักวิทยาศาสตร์รางวัลโนเบลทางเคมี คือ Professor Dr. Dan Schectman ชาวอิสราเอล ณ ห้องประชุมสุธรรม อารีกุล อาคารสารนิเทศ 50 ปี มก.

➤ ซ่อมโต๊ะหมู่บูชา และทาสีทองใหม่ เปลี่ยนลูกบิดประตูห้องน้ำชาย อาคารซ่อมบำรุง จัดทำป้ายบอกทาง เรื่องการประชุมเวทีข้าวไทยติดตั้ง บริเวณประตูไปอาคารสารนิเทศ 50 ปี

➤ จับฝักระบายรั้วต่อจากเชิงสะพานถึงมุมแยกวิภาวดี ดำเนินการติดตั้งป้ายพระบรมฉายาลักษณ์ฯ ในหลวงรัชกาลที่ 10บริเวณประตูงามวงศ์วาน 2 จับฝักระบาย หน้าเวทีและราวบันไดหน้า อาคารจักรพันธ์เพ็ญศิริ งานขอบคุณบุคลากร ประจำปี 2559 ติดตั้งเสาหลัก มก.บริเวณด้านล่างอาคารจักรพันธ์เพ็ญศิริ

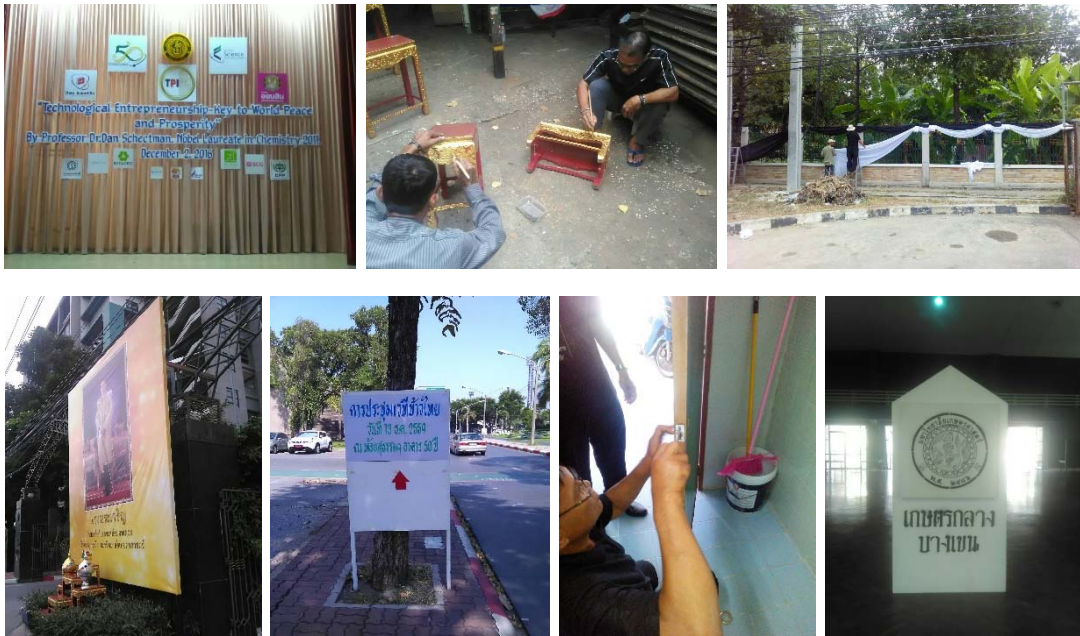

➢ ดำเนินการ จัดทำตัวอักษรที่หลุดหาย พร้อมนำไปติดใหม่ และทาสีตราสัญลักษณ์ มก. และติดตัวอักษรป้ายสำนักพิพิธภัณฑเพื่อการเกษตร ติดตั้งป้ายสวนวัฒนธรรมไทย ทาสีกันซึมบริเวณชั้น 6 อาคารจอตลอดวิภาวดี ติดตั้งโทรศัพท์ศูนย์เกษตรรวมใจ 2 ซอยพหลโยธิน 45 ตัดเหล็กทำรั้วและทาสีแผงกันรั้วศูนย์เกษตรรวมใจ2



➢ ติดตั้งเวทีพร้อมฉากหลังชมรมยิงธนู และติดตั้งพระบรมฉายาลักษณ์พระบาทสมเด็จพระปรมินทรมหาภูมิพลอดุลยเดช ซ่อมปูนขอบเวทีสำนักพิพิธภัณฑเพื่อการเกษตร ดำเนินการจัดทำฉากหลังจอภาพ เปลี่ยนพระบรมฉายาลักษณ์สมเด็จพระเจ้าอยู่หัวมหาวชิราลงกรณ บดินทรเทพยวรางกูร บนอาคารจักรพันธ์เพ็ญศิริ ติดตั้งป้ายต้อนรับนายกรัฐมนตรี งาน“การขับเคลื่อน Thailand 4.0 ด้านการเกษตร อาหาร และเทคโนโลยีชีวภาพ”



➤ ติดป้ายโพน เรื่อง การป้องกันปราบปรามทุจริตและผลประโยชน์ทับซ้อนการจัดซื้อจัดจ้างและอื่นๆ ณ ห้องประชุมสุธรรมอารีกุล ติดตั้งพระบรมฉายาลักษณ์สมเด็จพระเทพรัตนราชสุดาฯ รูปใหญ่เวทีห้องสุธรรมอารีกุล และจัดระบายผ้าสำหรับติดตั้งรูปเล็ก บริเวณหน้าห้องประชุมสุธรรมอารีกุล จัดผ้าระบายสนามอินทรียัณฑ์ธรสถิตย์ และปูพื้นสำหรับตั้งกลองเปิดการแข่งขันกีฬาบุคลากร มก.ประจำปี 2560 จัดทำอุปกรณ์เชียร์กีฬาบุคลากร มก. ประจำปี 2560





➤ ดำเนินการย้ายพระบรมฉายาลักษณ์ฯ บริเวณประตูงามวงศ์วาน 3 นำมาติดตั้งบริเวณรั้วประตูงามวงศ์วาน 3 ซ่อมรูปพระบรมฉายาลักษณ์ฯ ที่ติดตั้งบริเวณด้านหน้าหอประชุม มก. ติดตั้งเวทีและจับฝ้ายระบายบริเวณสระว่ายน้ำจุฬารณวลัยลักษณ์ ซ่อมกระเบื้องหลังคาบริเวณอาคารซ่อมบำรุงหน่วยช่างก่อสร้าง ซ่อมฝ้าเพดานบริเวณหน้าห้องด้านข้างหอประชุมใหญ่ มก. เชื่อมเหล็กทำฝ้าท่อน้ำปายคณะวิทยาศาสตร์ ย้ายโครงเหล็กและตัดเหล็กเพื่อทำสะพานด้านหลังสำนักพิพิธภัณฑสถานเพื่อการเกษตรสวนวรุณาวิน ทาสีขาว - แดง แผงจรรยาจร จำนวน 9 แผง ตัดเหล็กทำโครงหลังคา จำนวน 46 ตัว



➤ ดูแลกรณีผู้รับเหมาเข้าเขตตัดต้นไม้เส้นเคเบิลจากอาคาร ศูนย์เรียนรวม 1 ถึงกองยานพาหนะ อาคารสถานที่ ซ่อมเบอร์โทรศัพท์งานรักษาความปลอดภัย และซ่อมโทรศัพท์เลขหมาย 02-942-8648 (FAX) สหกรณ์ออมทรัพย์มก.





➤ ติดตั้งฝ้าทอปูนบริเวณฟุตบอลหน้าป้ายคณะวิทยาศาสตร์ ทำการรื้อถอนสะพานไม้ทางข้ามจากสำนักการกีฬาไปหอพักนิสิต ซ่อมและตกแต่งฝ้าระบายนบริเวณรอบเสาชิงช้าอาคารสารนิเทศ 50 ปี เชื่อมเหล็กทำโครงฝ้าทอทางเท้า และเทพูนฝ้าทอทางเท้า เชื่อมพร้อมติดตั้งโครงเหล็ก เก็บพระบรมฉายาลักษณ์พระบาทสมเด็จพระเจ้าอยู่หัว รัชกาลที่ 9 และติดตั้งพระบรมฉายาลักษณ์หน้าหอประชุม มก. ย้ายพระบรมฉายาลักษณ์ รัชกาลที่ 10 จากประตูงามวงศ์วาน 3 นำมาติดตั้งบริเวณรั้วประตูงามวงศ์วาน 2 ทาสีปูนขอบต้นไม้ทางเท้าหน้าอาคารสารนิเทศ 50 ปี ติดตั้งป้ายที่פקผู้โดยสารชั่วคราว ติดตั้งเวทีทำดอกไม้จันทร์ เพื่อถวายในพระราชพิธีถวายพระเพลิง พระบรมศพ พระบาทสมเด็จพระปรมินทรมหาภูมิพลอดุลยเดชฯ ณ บริเวณหน้าห้องสุธรรม อารีกุล



➤ ติดตั้งพระบรมฉายาลักษณ์สมเด็จพระเจ้าลูกเธอ เจ้าฟ้าจุฬาภรณวลัยลักษณ์ อัครราชกุมารี บนเวทีและบริเวณหน้าห้องสุธรรมอารีกุล จัดทำขาตั้งพระบรมฉายาลักษณ์พระบาทสมเด็จพระปรมินทรมหาภูมิพลอดุลยเดช รัชกาลที่ 9 และจับฝ้าระบายนบริเวณทางเข้าหน้าลิฟท์ อาคารสารนิเทศ 50 ปี ย้ายพระบรมฉายาลักษณ์พระบาทสมเด็จพระปรมินทรมหาภูมิพลอดุลยเดช รัชกาลที่ 9 บริเวณประตูงามวงศ์วาน 1 จัดทำแท่นที่วางพานพุ่มเทียนแพ ตั้งหน้าพระบรมฉายาลักษณ์ สมเด็จพระเจ้าอยู่หัวมหาวชิราลงกรณ บดินทรเทพยวรางกูร รัชกาล 10 จับฝ้าระบายนที่หลุดบริเวณทางขึ้นและรอบเสาชิงช้าอาคารสารนิเทศ 50 ปี ติดตั้งธงชาติบริเวณรั้วประตูงามวงศ์วาน 2 ทั้งสองฝั่ง ติดตั้งพระบรมฉายาลักษณ์รัชกาลที่ 10 ในห้องประชุมสุธรรม อารีกุล และบริเวณด้านนอก



➤ ติดตั้งพระบรมฉายาลักษณ์ฯ รัชกาล ที่ 10 บริเวณประตูงามวงศ์วาน 2 ติดตั้งพระบรมฉายาลักษณ์สมเด็จพระราชินี ณ ห้องประชุมสุธรรมอารีกุล จัปผ์ระบายอาคารศูนย์เกษตรรวมใจ 2 แกะโฟมรูปหน้าสีบ นาคะเสถียร และจัดทำป้ายข้อความโฟม โครงการ “สืบสานวันสีบ นาคะเสถียร” เก็บสายโทรศัพท์ด้านหลังโรงเรียนสาธิตแห่งมหาวิทยาลัยเกษตรศาสตร์ และบริเวณลานจอดรถกองยานพาหนะฯ ซ่อมโทรศัพท์หมายเลข 4071 ภาควิชาเพาะเลี้ยง คณะประมง ซ่อมโทรศัพท์หมายเลข 2130 หอพักจิงนุช ตลับเสียเปลี่ยนใหม่ใช้ได้ตามปกติ ซ่อมโทรศัพท์หมายเลข 1359 สหกรณ์ร้านค้า ซ่อมโทรศัพท์หมายเลข 1365 ศูนย์ผลิตภัณฑ์โรงนม ซ่อมโทรศัพท์หมายเลข 1328 กับ 1330 ภาควิชาพืชสวน คณะเกษตร ตรวจสอบ UPS ตู้ชุมสายโทรศัพท์อาคารสารนิเทศ 50 ปี



งานพิธีต่างๆ

งานพิธีพระราชทานปริญญาบัตร ประจำปี 2559

➤ ดำเนินการติดตั้งพระฉายาลักษณ์พระบาทสมเด็จพระเจ้าอยู่หัว บริเวณแยกโรยิมเนเซียม และบริเวณแยกโรยิมเนเซียม ติดตั้งระบบโทรศัพท์ที่อาคารจักรพันธ์เพ็ญศิริ ตัดกิ่งไม้ใกล้สายแรงสูงถนนชูชาติ กำภู ติดตั้งไฟฟ้าแสงสว่างบริเวณหน้าอาคารจักรพันธ์เพ็ญศิริ ตัดกิ่งไม้ใกล้สายแรงสูงแยกอาคารศูนย์เรียนรวม 1 ถึงแยกคณะสังคมและ ถนนจักรพันธ์เพ็ญศิริ

➤ ดำเนินการปูพื้นทางลาดที่ประทับและปูพรมทางขึ้นลิฟท์ฉุกเฉิน ติดตั้งกรอบพระบรมฉายาลักษณ์พระบาทสมเด็จพระเจ้าอยู่หัวบริเวณประตูงามวงศ์ 1 ติดตั้งปลั๊กตรวจจับโลหะงานรับปริญญาบนอาคารจักรพันธ์เพ็ญศิริ ติดตั้งโทรศัพท์งานพิธีพระราชทานปริญญาบัตรตามกองอำนาจการต่างๆ ติดตั้งน้ำพุบริเวณด้านหน้าอาคารจักรพันธ์เพ็ญศิริ ติดตั้งอ่างล้างมือบริเวณใต้อาคารจักรพันธ์เพ็ญศิริ



งานเกษตรแฟร์ ประจำปี 2560

➤ ดำเนินการจัดเตรียมสถานที่งานเกษตรแฟร์ ประจำปี 2560 ใช้งบประมาณ งานเกษตรแฟร์ เป็นเงิน 259,531 บาท ประกอบด้วย

➤ ติดตั้งไฟฟ้าแสงสว่างเพิ่มเติมถนนชุมชนตากำภู



➤ ดำเนินการต่อท่อน้ำประปาบริเวณคณะเศรษฐศาสตร์ อาคารจักรพันธ์เพ็ญศิริฯ กัษณาการกรุงศรีอยุธยาและอาคารยูโด ต่อท่อน้ำประปาบริเวณสวน 100 ปี และบริเวณสนามตะกร้อ จนถึงคณะประมง

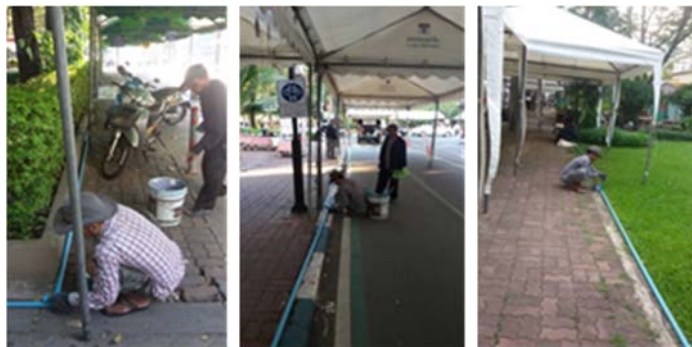

➤ ดำเนินการซ่อมกรอบพระบรมฉายาลักษณ์ฯ และทาสีทองใหม่เปลี่ยนที่บริเวณประตูวิภาวดี ซ่อมกรอบพระบรมฉายาลักษณ์ฯ และทาสีทองใหม่เปลี่ยนที่ประตูงามวงศ์วาน 1 ทำโครงป้ายจุดเริ่มงานประตูวิภาวดี ดีโครงป้ายงานบริเวณประตูงามวงศ์วาน 1 และทาสีพื้น จัดทำซุ้มทางเข้างาน และติดตั้งบริเวณแยกโรงยิมเนเซียม ติดตั้งซุ้มจุดเริ่มงาน บริเวณประตูวิภาวดี

➤ ดำเนินการตัดเหล็กทำข้อต่อขาตั้งเต็นท์ จำนวน 248 ตัว ทาสีกันสนิมข้อต่อขาตั้งเต็นท์ จำนวน 163 ตัว ตัดเหล็กแป็บท่อประปาทำที่กั้นเต็นท์ จำนวน 72 ตัว ตัดเหล็กแผ่นทำแผ่นพื้นที่กั้นเต็นท์ จำนวน 80 ตัว เจาะรูขาตั้งเต็นท์ จำนวน 472 รู ซ่อมและตัดท่อแป็บประปา จำนวน 10 ตัว



“งานนันทิทรงปลูก ดนตรีทรงโปรด สีสานวันทรงดนตรี” ใช้งบประมาณ 289,905.80 บาท ติดตั้งไฟฟ้าแสงสว่าง ติดตั้งโคมไฟแสงสว่างต้นนันทิ ติดตั้งโคมฉายถนนแยกบริเวณประตูงามวงศ์วาน 1 ถึงแยกกรมประมงและบริเวณด้านหลังหอประชุม มก. ติดตั้งโคมฉายบริเวณเสาธงหน้าหอประชุม มก. ติดตั้งไฟฟ้าแสงสว่างบริเวณหอประชุมเดินสายเมนไฟฟ้าแสงสว่างบริเวณต้นนันทิหน้าหอประชุมใหญ่ มก. จับฝักระบาย หน้าเวทีและราวบันได ติดตั้งพระบรมฉายาลักษณ์เวทีอาคารจักรพันธ์เพ็ญศิริฯ ติดป้ายต้นนันทิทรงปลูก จำนวน 9 ต้น ปูพื้นสักหลาดบริเวณหน้าเสาธง ติดตั้งธงคณะ ติดตั้งพระบรมฉายาลักษณ์พระบาทสมเด็จพระเจ้าอยู่หัว บริเวณเสาธงหอประชุม มก. ติดตั้งฉากบังวงดนตรีบนเวที พร้อมจับระบายฝ้าดำขาว





งานวันสถาปนา มก. วันที่ 2 กุมภาพันธ์ 2560 ประกอบด้วย ติดตั้งไฟแสงสว่างบริเวณถนนแยกประตูงามวงศ์วาน 1 ถึงแยกกรมประมง ติดตั้งเวทีดนตรีไทย จับฝ้ายระบายราวบันไดหน้าหอประชุม มก. และติดป้ายพิธีรดน้ำคารวะบูรพาจารย์ จับฝ้ายที่เด่นท์และตั้งขาพวงมาลา จำนวน 200 อัน



งาน “วันรำลึกพระบาทสมเด็จพระปรเมนทรมหาอานันทมหิดลพระอัฐมรามาธิบดินทร ทรงหว่านข้าว ณ เกษตรกลางบางเขน” บริเวณหน้าห้องสุธรรมอารีกุล อาคารสารนิเทศ 50ปี ติดตั้งพระบรมฉายาลักษณ์ฯ ติดตั้งเวทีดนตรีไทย ติดป้ายโคม ติดตั้งป้ายนิทรรศการและจัดทำโครงติดตั้งพระบรมฉายาลักษณ์ฯ บนแท่นแดงบริเวณหน้าห้องประชุมสุธรรม อารีกุล ติดตั้งไฟฟ้าแสงสว่างป้ายงานนิทรรศการ



งานดนตรีไทยอุดมศึกษาเฉลิมพระเกียรติ “เทศมหาชาติถวายเป็นพระราชกุศลพระภูมิพล” บริเวณหอประชุม มก. จัดทำและติดตั้งป้ายข้อความโพม ติดธงชาติ ธงธรรมจักร และจับผ้าระบายราวบันได บริเวณด้านหน้าหน้าเวทีหอประชุม มก. ติดตั้งไฟฟ้าแสงสว่าง

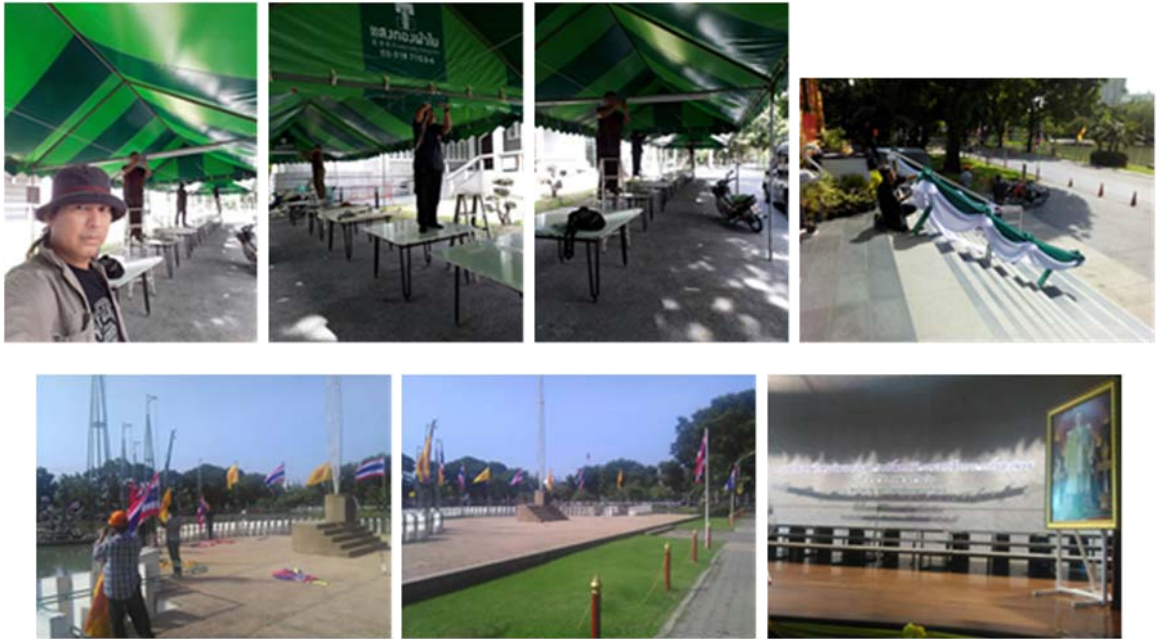

งานสี่สัรพรรณไม้ เทิดไต้บรมราชินีนาถ ที่สวนสิริกิติ์ ติดตั้งระบบไฟฟ้า ติดตั้งระบบปั้มน้ำ ติดหลอดไฟฟ้าแสงสว่างภายในเต็นท์ ปูพื้นไม้อัดร้านค้า มก. ติดตั้งป้ายมหาวิทยาลัยฯ ด้านบนและทำทางลาดทางเข้าปูพื้นสีกหลายร้านค้า มก. ติดตั้งป้ายชี้มทางเข้าด้านบนร้านค้า มก. จับผ้าระบายเต็นท์ ติดอักษรโพม ตั้งเสาหลัก กม.





งานพิธีถวายพระพรชัยมงคลเนื่องในโอกาสมหามงคลเฉลิมพระชนมพรรษา 85 พรรษา 12 สิงหาคม 2560 สมเด็จพระนางเจ้าสิริกิติ์ฯ ณ อาคารสารนิเทศ 50 ปี ติดตั้งโคม LED ติดตั้งพระบรมฉายาลักษณ์สมเด็จพระราชินี ณ ห้องประชุมสุธรรมอารีกุล



สรุป กงยานพาหนะ อาคารและสถานที่ มีการพัฒนาปรับปรุงระบบสาธารณูปโภคภายในอาคารและพื้นที่ ส่วนกลาง มก. จำนวน 4 โครงการ มีรายจ่ายเป็นเงิน 1,184,457.8 บาท

พัฒนาอาคารเรียนรวมส่วนกลางและอาคารส่วนกลาง มก.

งานอาคารและสถานที่ ได้รับมอบหมายให้บริหารจัดการการให้บริการอาคารเรียนส่วนกลาง และอาคารส่วนกลาง มก. ได้แก่ อาคารศูนย์เรียนรวม 1,2,3,4 อาคารหอประชุม อาคารวิจัยและพัฒนา อาคารพุทธเกษตร อาคารโรงละครฯ ศาลาหกเหลี่ยมเฉลิมพระเกียรติ ให้บริการเกี่ยวกับงานส่วนกลาง การจัดการเรียนการสอน การประชุม การสัมมนา นอกจากนี้ยังให้บริการเกี่ยวกับการบริหารด้านบ้านพัก และทะเบียนราษฎรสำหรับบุคลากร การดูแลบำรุงรักษาพื้นที่ และระบบสาธารณูปโภค ประจำอาคารต่างๆ เช่น ระบบไฟฟ้า ระบบประปา ระบบโทรศัพท์ ระบบเครื่องปรับอากาศ ระบบโสตทัศนอุปกรณ์ต่างๆ สภาพแวดล้อมและภูมิทัศน์ภายในอาคารให้มีความพร้อมสำหรับการจัดการเรียนการสอนอย่างมีประสิทธิภาพและมีประสิทธิผล

1. พัฒนาระบบไฟฟ้าและอุปกรณ์ไฟฟ้า อาคารเรียนส่วนกลาง และอาคารส่วนกลาง มก. ใช้เงินรายได้ส่วนกลาง เป็นจำนวนเงิน 180,166 บาท ประกอบด้วย

➤ อาคารศูนย์เรียนรวม 1 ตรวจสอบบำรุงรักษาระบบไฟ หลอดไฟ ระบบไฟแสงสว่างภายในอาคารเรียน และห้องพักอาจารย์ ทางเดินโคมไฟ ซ่อมแซม เปลี่ยนหลอดไฟ สตาร์ทเตอร์ หลอดนีออน หลอด LED ภายในอาคารเรียนและบริเวณโดยรอบอาคาร

➤ อาคารศูนย์เรียนรวม 2 ตรวจสอบบำรุงรักษาระบบไฟ หลอดไฟ ระบบไฟแสงสว่างภายในอาคารเรียน และห้องพักอาจารย์ ทางเดินโคมไฟ ซ่อมแซมเปลี่ยนหลอดไฟ สตาร์ทเตอร์ หลอดนีออน หลอด LED ที่เสีย ปลั๊กไฟภายในอาคารที่ชำรุด ภายในอาคารเรียนและบริเวณโดยรอบอาคาร

➤ อาคารศูนย์เรียนรวม 3 ตรวจสอบบำรุงรักษาระบบไฟ หลอดไฟ ระบบไฟแสงสว่างภายในอาคารเรียน และห้องพักอาจารย์ ทางเดินโคมไฟ ซ่อมแซมเปลี่ยนหลอดไฟ สตาร์ทเตอร์ หลอดนีออน หลอด LED โคมไฟ โป๊ะแก้ว ภายในอาคารเรียนและบริเวณโดยรอบ

➤ อาคารศูนย์เรียนรวม 4 ตรวจสอบบำรุงรักษาระบบไฟ หลอดไฟ ระบบไฟแสงสว่างภายในอาคารเรียน และห้องพักอาจารย์ ทางเดินโคมไฟ ซ่อมแซมเปลี่ยนหลอดไฟ สตาร์ทเตอร์ บัลลาท หลอดนีออน หลอด LED ภายในอาคารเรียนและบริเวณโดยรอบ ซ่อมไฟแสงสว่างบริเวณชั้นล่างหน้าอาคาร ซ่อมแซมโคมไฟสนาม โคมแก้ว บริเวณรอบอาคาร เปลี่ยนบัลลาทไฟแสงสว่างภายในอาคารเรียน เปลี่ยนหลอดไฟแสงสว่างชั้นล่าง เปลี่ยนหลอดไฟแสงสว่างภายในห้องเรียน ซ่อมไฟแสงสว่างบริเวณชั้นล่างหน้า ตรวจสอบชุด สายส่งไฟฟ้าบริเวณบันไดทางขึ้นฝั่งคณะสังคมศาสตร์ โดยเจ้าหน้าที่การไฟฟ้า ซ่อมไฟแสงสว่างบริเวณชั้นล่างหน้าอาคาร

➤ อาคารหอประชุมและศาลาหกเหลี่ยม ตรวจสอบบำรุงรักษาระบบไฟ ซ่อมแซมเปลี่ยนหลอดไฟ สตาร์ทเตอร์ หลอดนีออน หลอด LED ซ่อมแซมโคมไฟ หลอดไฟ โคมผนัง ห้องสำนักงาน ห้องประชุมสัมมนา ห้องจัดเลี้ยงรับรองห้องนิทรรศการ ซ่อมแซมไฟแสงสว่างรอบอาคารและทางเดินภายในอาคารและบริเวณโดยรอบอาคาร

➤ อาคารพุทธเกษตร ซ่อมแซมโคมไฟสนาม เปลี่ยนหลอด LED บริเวณทางเดินและโดยรอบอาคาร

➤ อาคารวิจัยและพัฒนา ตรวจสอบบำรุงรักษาระบบไฟ ซ่อมแซมและเปลี่ยนหลอดไฟ โคมไฟ อาคาร หลอด LED ห้องสำนักงาน ห้องประชุมสัมมนา ภายในอาคารและบริเวณโดยรอบอาคาร

➤ อาคารโรงละคร ประเสริฐ วัฒนกร ตรวจสอบบำรุงรักษาระบบไฟ หลอดไฟต่างๆ ซ่อมแซม หลอดไฟแสงสว่าง ภายในห้องสำนักงาน อาคารโรงละคร เวทีกลางแจ้ง ศาลาบุษบก โคมไฟทางเดินและบริเวณ ถนนโดยรอบอาคาร

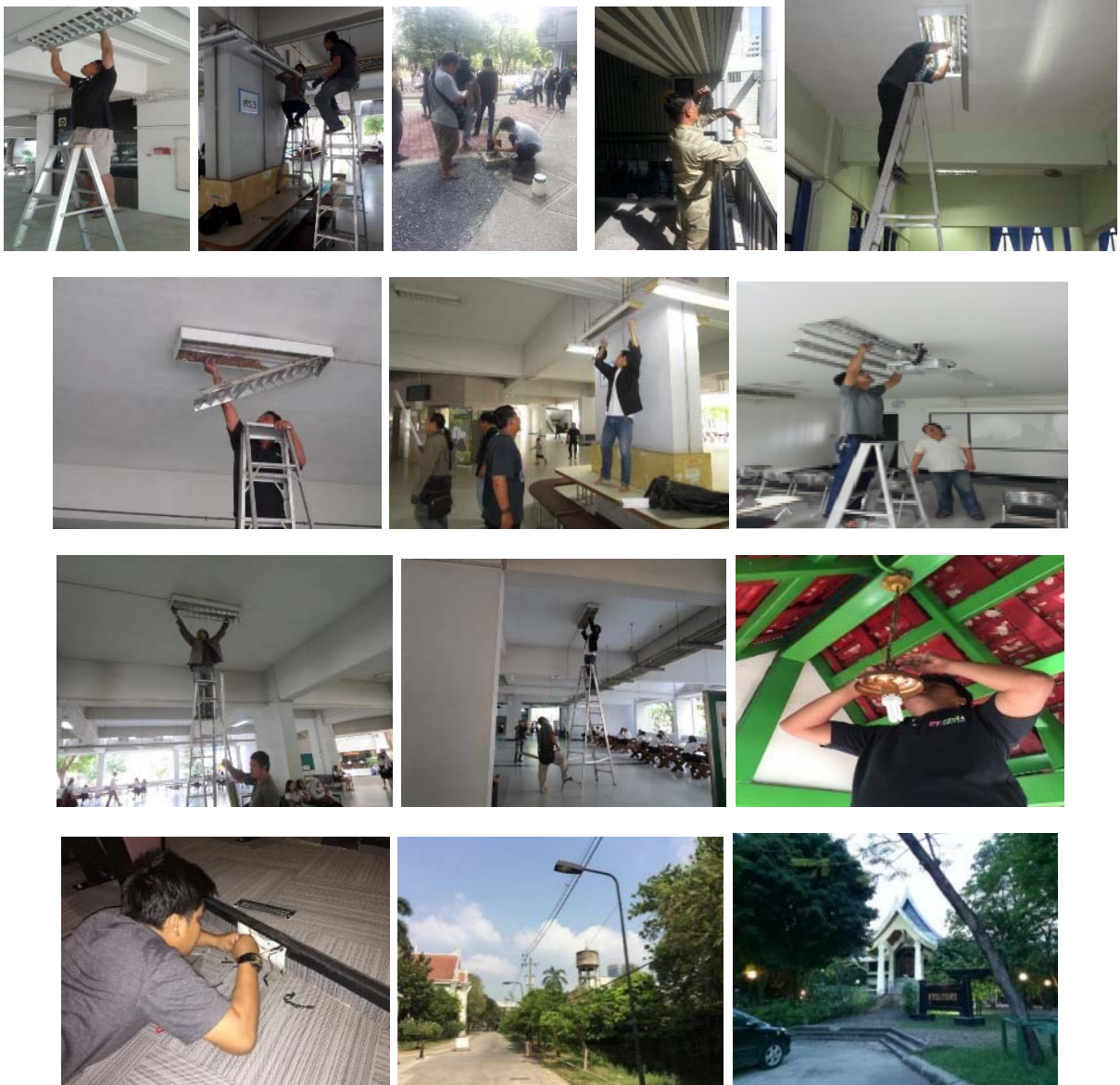

2. พัฒนาระบบอุปกรณ์โสตทัศนูปกรณ์ อาคารเรียนส่วนกลาง และอาคารส่วนกลาง มก. ใช้เงินรายได้ ส่วนกลาง เป็นจำนวนเงิน 152,768 บาท ประกอบด้วย

➤ อาคารศูนย์เรียนรวม 1 ตรวจสอบบำรุงรักษาระบบอุปกรณ์ หลอดภาพโปรเจคเตอร์ เครื่องฉาย ภาพ ซ่อมแซมเครื่องฉายภาพ จอรับภาพ ซ่อมแซมเครื่องขยายเสียง ภายในห้องเรียน

➤ อาคารศูนย์เรียนรวม 2 ตรวจสอบบำรุงรักษาระบบอุปกรณ์ หลอดภาพโปรเจคเตอร์ เครื่องฉาย ภาพ ซ่อมแซมเครื่องฉายภาพ จอรับภาพ ซ่อมแซมเครื่องขยายเสียง เปลี่ยนหัวต่อสายแลนด์ ภายในห้องเรียน

➤ อาคารศูนย์เรียนรวม 3 ตรวจสอบบำรุงรักษาระบบอุปกรณ์ หลอดภาพโปรเจคเตอร์ เครื่องฉาย ภาพ ซ่อมแซมเครื่องฉายภาพ จอรับภาพ ซ่อมแซมเครื่องขยายเสียง ภายในห้องเรียน จัดเตรียมความพร้อมงาน

ประชุมวิชาการ ซ่อมแซมบอร์ด ซ่อมแซมประตูห้องเรียน

➤ อาคารศูนย์เรียนรวม 4 ตรวจสอบบำรุงรักษาระบบอุปกรณ์ หลอดภาพโปรเจคเตอร์ เครื่องฉายภาพ ซ่อมแซมเครื่องฉายภาพ จอรับภาพ ซ่อมแซมเครื่องขยายเสียง ภายในห้องเรียน จัดเตรียมความพร้อมงานประชุมวิชาการ ซ่อมแซมประตู หน้าต่าง ฝ้าผ่านภายในห้องเรียน ตรวจสอบซ่อมแซมและจัดซื้ออุปกรณ์แปลงสัญญาณคอมพิวเตอร์ ตัวกระจายสัญญาณคอมพิวเตอร์ ปรับปรุงห้องเรียน และอุปกรณ์โสตทัศนูปกรณ์ อาคารศูนย์เรียนรวม 4 ชั้น 9 กรณีเกิดเหตุเพลิงไหม้ ประกอบด้วย ฝ้าซ่อมแซมห้องเรียน และอุปกรณ์โสตทัศนูปกรณ์ระบบอค์คีภัยประจำอาคาร

➤ ติดตั้งคู่มือการใช้อุปกรณ์โสตฯ เพื่ออำนวยความสะดวกในการดำเนินการสอน อาคารเรียนส่วนกลาง

➤ อาคารเรียนส่วนกลาง มก. ดำเนินการ แจ้างบริษัท นิวซีโน้ เข้าตรวจสอบและดำเนินการแก้ไขปัญหการใช้อุปกรณ์โสตฯ อยู่ในประกัน ดังนี้ ซ่อมแซมจอรับภาพ ห้อง201 อาคารศูนย์เรียนรวม 2 เปลี่ยนมิกซ์เซอร์ห้อง 201,202 เปลี่ยนจอรับภาพ ห้อง304 อาคารศูนย์เรียนรวม 3 ตรวจสอบเครื่องเสียงในห้องเรียน 603 เปลี่ยนแอมป์ห้องเรียน ชั้น 8 ห้อง 806 อาคารศูนย์เรียนรวม 4

➤ อาคารหอประชุม ตรวจสอบบำรุงรักษาระบบอุปกรณ์ ฝ้าซ่อมแซมจอโปรเจคเตอร์ไฟฟ้ามอเตอร์ จัดเตรียมความพร้อมต่อการให้บริการ งานประชุม สัมนา

➤ อาคารโรงละคร ประเสริฐ ฒ นคร ตรวจสอบซ่อมแซมเครื่องควบคุมเครื่องเพิ่ม-ลดแสง จัดเตรียมความพร้อมต่อการให้บริการ งานประชุม สัมนา

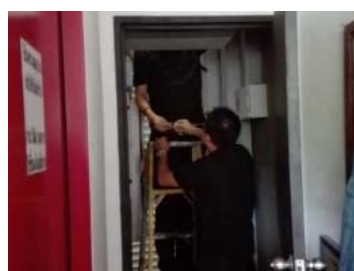



➤ สำนักทะเบียนและประมวลผล จัดซื้อหลอดภาพโปรเจคเตอร์ อาคารศูนย์เรียนรวม 1,2,3 และ 4 และดำเนินการส่งมอบให้คณะกรรมการตรวจรับพัสดุ เพื่อใช้ในการให้บริการเกี่ยวกับการเรียนสอน จำนวน 40 หลอด เป็นเงิน 248,240 บาท ดังนี้

ลำดับ	รายละเอียด	อาคาร	จำนวนหลอด
1	หลอดภาพโปรเจคเตอร์ Panasonic รุ่น PT-VX400EA	อาคารศูนย์เรียนรวม 1 (ห้องเรียน 211,212,213,214, 225,226,331,332,333,334)	10
2	หลอดภาพโปรเจคเตอร์ Panasonic รุ่น Vertex LX2315EA	อาคารศูนย์เรียนรวม 2 (ห้องเรียน 201,202,205,207, 210,310,403)	7
3	หลอดภาพโปรเจคเตอร์ Panasonic รุ่น PT-VX400EA	อาคารศูนย์เรียนรวม 3 (ห้องเรียน 201,202,203,204, 205,206,301,302,303,304,401,402,403,404)	14
4	หลอดภาพโปรเจคเตอร์ Panasonic รุ่น PT-LX26EA	อาคารศูนย์เรียนรวม 4 (ห้องเรียน 703,704,705,706, 707,803,804,805,806)	9

3. โครงการจัดซื้อครุภัณฑ์โฆษณาและเผยแพร่ จำนวน 6 รายการ อาคารศูนย์เรียนรวม 1,2,3,4 โดยเบิกจ่ายจากเงินผลผลิตผู้สำเร็จการศึกษาด้านวิทยาศาสตร์และเทคโนโลยี งบประมาณแผ่นดิน งบอุดหนุนทั่วไป ปีงบประมาณ 2560 โดยวิธีประกวดราคาด้วยวิธีการทางอิเล็กทรอนิกส์ จำนวนเงิน 16,147,000 บาท (สิบหกล้านบาทหนึ่งแสนสี่หมื่นเจ็ดพันบาทถ้วน) ประกอบด้วย

- | | |
|--|------------------|
| 1. จอรับภาพ ชนิดมอเตอร์ไฟฟ้า ขนาดเส้นทแยงมุม 200 นิ้ว | จำนวน 24 เครื่อง |
| 2. จอรับภาพ ชนิดมอเตอร์ไฟฟ้า ขนาดเส้นทแยงมุม 120 นิ้ว | จำนวน 62 เครื่อง |
| 3. เครื่องมัลติมีเดียโปรเจคเตอร์ ระดับWUXGAขนาด 3,600 ANSILUMENS | จำนวน 86 เครื่อง |
| 4. เครื่องฉายภาพ 3 มิติ ขนาดไม่น้อยกว่า 5 ล้านพิกเซล | จำนวน 86 เครื่อง |
| 5. เครื่องผสมสัญญาณเสียงแบบสเตอริโอ ขนาด 250 วัตต์ | จำนวน 86 เครื่อง |
| 6. เครื่องผสมสัญญาณเสียง 12 ช่อง | จำนวน 86 เครื่อง |

ลำดับที่	รายการ	ศร.1 (จำนวน)	ศร.2 (จำนวน)	ศร.3 (จำนวน)	ศร.4 (จำนวน)	รวม (เครื่อง,ชุด,ตู้)
1.	จอร์รับภาพชนิดมอดเตอร์ไฟฟ้า ขนาดเส้นทแยงมุม 200 นิ้ว	10	-	14	-	24
2.	จอร์รับภาพชนิดมอดเตอร์ไฟฟ้า ขนาดเส้นทแยงมุม 120 นิ้ว	-	27	-	35	62
3.	เครื่องมัลติมีเดียโปรเจ็คเตอร์ (Projector)	10	27	14	35	86
4.	เครื่องฉายภาพสามมิติ (Visualizer)	10	27	14	35	86
5.	เครื่องขยายสัญญาณเสียงแบบสเตอริโอ 250 วัตต์ (Amp)	10	27	14	35	86
6.	เครื่องผสมสัญญาณเสียง 12 ช่อง (Mixers)	10	27	14	35	86
อุปกรณ์เสริม						
7.	อุปกรณ์ประกอบการติดตั้ง Signady (เครื่องสลับสัญญาณ)	10	27	14	35	86
(1ชุดประกอบด้วยกล่องรับสัญญาณ,กล่องส่งสัญญาณ,กล่องควบคุมสัญญาณคัม 8 ปุ่ม)						
8.	Box splitter in 1 out 2 กล่องแยกสัญญาณ	-	27	-	-	27
9.	ตู้แลคขนาด 29 U	10	-	-	-	10
10.	ตู้แลคขนาด 19*54	-	-	2	-	2

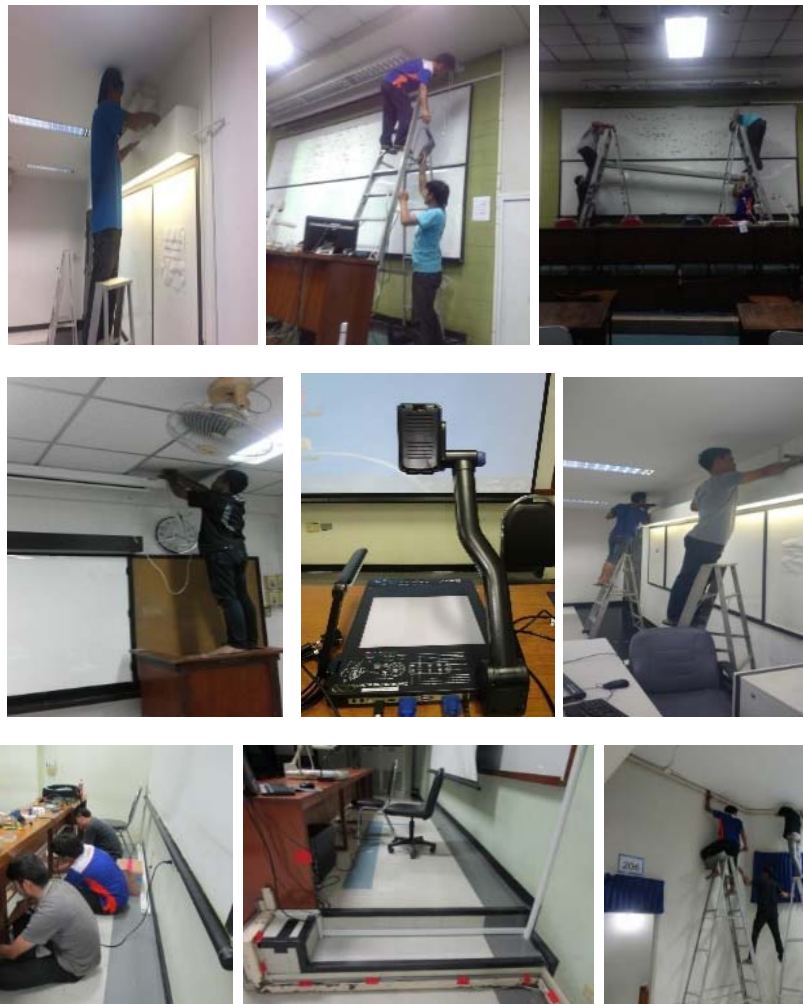



4. พัฒนาระบบประปาและห้องสุขา ใช้เงินรายได้ส่วนกลาง เป็นเงิน 41,410 บาท ประกอบด้วย

- อาคารศูนย์เรียนรวม 1 ตรวจสอบบำรุงรักษาระบบประปาและห้องสุขา ท่อระบายน้ำ ซ่อมแซมและเปลี่ยนอุปกรณ์ภายในห้องสุขา ได้แก่ ก๊อกน้ำ สายชำระห้องสุขา และก๊อกน้ำโถปัสสาวะ อ่างล้างหน้า ชาร์ปน้ำทิ้ง ลูกลอยชักโครก
- อาคารศูนย์เรียนรวม 3 ตรวจสอบบำรุงรักษาระบบประปาและห้องสุขา ท่อระบายน้ำ ซ่อมแซมผนังกันห้องสุขา ซ่อมแซมยาแนวพื้นห้องสุขา และเปลี่ยนอุปกรณ์ภายในห้องสุขา ได้แก่ ก๊อกน้ำ สายชำระ ก๊อกน้ำโถปัสสาวะ ก๊อกอ่างล้างหน้า ชุดน้ำเข้า อ่างล้างหน้า เปลี่ยนวาล์วน้ำ
- อาคารศูนย์เรียนรวม 4 ตรวจสอบบำรุงรักษาระบบประปาและห้องสุขา ซ่อมแซมท่อระบายน้ำ ซ่อมแซมและเปลี่ยนอุปกรณ์ภายในห้องสุขา ได้แก่ ก๊อกน้ำ สายชำระห้องสุขา และก๊อกน้ำโถปัสสาวะ ฝานั่งชักโครก แกนนำเข้า ก๊อกอ่าง สายน้ำดี วาล์วน้ำ ระบบเซ็นเซอร์ ซ่อมแซมระบบไฟฟ้าปั้มน้ำ
- อาคารหอประชุม ซ่อมแซมท่อประปาบริเวณด้านข้างอาคาร
- อาคารโรงละครประเสริฐ ณ นคร ตรวจสอบบำรุงรักษาระบบประปาและห้องสุขาเปลี่ยนลูกลอยถังเก็บน้ำ Cooling Tower ซ่อมแซมท่อระบายน้ำ ห้องสุขา ติดตั้งตะแกรงดักกลิ่นบริเวณห้องน้ำ ทาสีปั้มน้ำ ล้างทำความสะอาดบ่อพักน้ำ ซ่อมแซมปั้มน้ำ
- อาคารวิจัยและพัฒนา ตรวจสอบบ่อพัก และดำเนินการจ้างเหมาสัญญาสิ่งปฏิกูลและเก็บขยะบ่อพัก





5. พัฒนาระบบเครื่องปรับอากาศและเครื่องทำน้ำเย็น ใช้เงินรายได้ส่วนกลาง เป็นเงิน 717,730 บาท ประกอบด้วย

➤ อาคารศูนย์เรียนรวม 1 ตรวจสอบและบำรุงรักษาระบบเครื่องปรับอากาศ ซ่อมแซมเครื่องปรับอากาศ ล้างฟิลเตอร์แอร์ เปลี่ยนสารกรองเครื่องทำน้ำเย็น เปลี่ยนคอมเพรสเซอร์และแมกเนติกห้อง 333 ซ่อมแซมเครื่องระบายความร้อน ห้อง 211 ตัวที่ 3 เปลี่ยนมอเตอร์เครื่องระบายความร้อน ห้อง 212 ตัวที่ 3 เปลี่ยน Expansion valve ทำสุญญากาศในระบบพร้อมเติมน้ำยาตามเกณฑ์ ห้อง 333 ชุดที่ 1 ซ่อมแซมเครื่องปรับอากาศเปลี่ยน Expansion valve และทดสอบรอยรั่วของระบบห้อง 333 ชุดที่ 2

➤ อาคารศูนย์เรียนรวม 2 ตรวจสอบและบำรุงรักษาระบบเครื่องปรับอากาศ ซ่อมแซมเครื่องปรับอากาศ ล้างฟิลเตอร์แอร์ เปลี่ยนสารกรองเครื่องทำน้ำเย็น เปลี่ยนมอเตอร์พัดลมเครื่องปรับอากาศ ห้อง 210 เปลี่ยนมอเตอร์เครื่องระบายความร้อน ห้อง 307 ตัวที่ 2 เติมน้ำยาทำความเย็นและตรวจสอบรอยรั่ว ห้อง 310 ตัวที่ 1,2

➤ อาคารศูนย์เรียนรวม 3 ตรวจสอบและบำรุงรักษาระบบเครื่องปรับอากาศ ซ่อมแซมเครื่องปรับอากาศ ล้างฟิลเตอร์แอร์ เปลี่ยนสารกรองเครื่องทำน้ำเย็น เปลี่ยนมอเตอร์พัดลมเครื่องปรับอากาศ ห้อง 402 เปลี่ยนคอมเพรสเซอร์ ห้อง 201 ทำความสะอาดเครื่องระบายความเย็น ห้อง 301 และห้อง 303

➤ อาคารศูนย์เรียนรวม 4 ตรวจสอบและบำรุงรักษาระบบเครื่องปรับอากาศ ซ่อมแซมเครื่องปรับอากาศ ล้างฟิลเตอร์แอร์ ซ่อมแซมเครื่องทำน้ำเย็น เปลี่ยนสารกรองเครื่องทำน้ำเย็น

- อาคารโรงละครประเสริฐ ณ นคร ซ่อมแซมทาสีท่อส่งน้ำของระบบเครื่องปรับอากาศ Chiller
- อาคารหอประชุม ตรวจสอบและบำรุงรักษาระบบเครื่องปรับอากาศประจำอาคาร ปรับปรุงระบบเครื่องปรับอากาศอาคารหอประชุม บำรุงรักษาระบบเครื่องปรับอากาศ จำนวน 11 เครื่อง เพื่อให้พร้อมต่อการใช้งาน เงินรายได้ส่วนกลาง เป็นเงิน 210,683 บาท



6. พัฒนาระบบรักษาความปลอดภัยภายในอาคาร ใช้เงินรายได้ส่วนกลาง เป็นเงิน 384,825 บาท

ประกอบด้วย

- อาคารศูนย์เรียนรวม 3 จ้างเหมาซ่อมแซมลิฟต์ แผงวงจรควบคุมการเปิด-ปิดและแบตเตอรี่จ่ายไฟฉุกเฉินเพื่อบริการและอำนวยความสะดวกแก่นิสิต อาจารย์ และบุคลากรผู้ขอใช้อาคาร
- อาคารศูนย์เรียนรวม 4 ตรวจสอบเช็คบำรุงรักษาระบบอัคคีภัย ตรวจสอบเช็คระบบสัญญาณแจ้งเหตุเพลิงไหม้ จ้างเหมาซ่อมแซมและดูแลบำรุงรักษาระบบอัคคีภัยแจ้งเหตุเพลิงไหม้ ซ่อมแซมแผงวงจรควบคุมการทำงาน

ของมอเตอร์ลิฟต์ แผงควบคุมการจ่ายไฟให้แผงควบคุมปุ่มกดหน้าชั้น สายพ่วงกับแผงควบคุมฯ ตรวจสอบบำรุงรักษาระบบความปลอดภัยภายในลิฟต์

➤ อาคารพุทธเกษตร ตรวจสอบบำรุงรักษาและจัดซื้อถังดับเพลิงประจำอาคาร จำนวน 2 ถัง



7. โครงการติดตั้งกล้องวงจรปิด เพื่อความปลอดภัยในทรัพย์สินของมหาวิทยาลัยฯ เจ้าหน้าที่เข้ามาดำเนินการเดินระบบและติดตั้งกล้องวงจรปิด ประจำอาคารเรียนส่วนกลาง เข้าดำเนินการ วันที่ 17-25 สิงหาคม 2560 การติดตั้งกล้องวงจรปิด ประจำอาคารเรียนส่วนกลาง ประกอบด้วย อาคารศูนย์เรียนรวม 1 ติดตั้งกล้องวงจรปิด บริเวณ ชั้น1 จำนวน 4 ตัวอาคารศูนย์เรียนรวม 2 ติดตั้งกล้องวงจรปิด บริเวณ ชั้น1 จำนวน 3 ตัว ,อาคารศูนย์เรียนรวม 3 ติดตั้งกล้องวงจรปิด บริเวณ ชั้น1 จำนวน 7 ตัว ,อาคารศูนย์เรียนรวม 4 ติดตั้งกล้องวงจรปิด บริเวณ ชั้น 1,2,4,5 จำนวน 8 ตัว



8. พัฒนาปรับปรุงสภาพแวดล้อม อาคารส่วนกลางและอาคารเรียนส่วนกลาง

พัฒนาการให้บริการอาคารเรียนส่วนกลาง มก. และอาคารส่วนกลาง มก. เพื่อเป็นการซ่อมแซมและดูแลบำรุงรักษาความสะอาดอาคารฯ ให้มีสภาพแวดล้อมและภูมิทัศน์ที่ดี พร้อมให้บริการให้กับนิสิตและบุคลากรที่ใช้บริการอาคารฯ ใช้เงินรายได้ส่วนกลาง เป็นเงิน 984,271 บาท

➤ อาคารศูนย์เรียนรวม 1 ตรวจสอบอาคารเรียน ห้องคอมพิวเตอร์ A , B และจ้างเหมาบริการกำจัดปลวก ชั้น 1,2 ฉีดพ่นกำจัดยุงลาย บริเวณภายในห้องเรียน อาคารเรียนและบริเวณโดยรอบอาคาร ขัดล้างทำความสะอาดพื้นห้องเรียนและห้องต่างๆภายในอาคารเพื่อเตรียมความพร้อมด้านการให้บริการด้านการเรียนการสอน

➤ อาคารศูนย์เรียนรวม 2 ซ่อมแซมปิดรอยรั่วหลังคา ซ่อมแซมประตูห้องเรียน ซ่อมแซมโต๊ะเรียน เก้าอี้นั่งเรียน ภายในห้องเรียนที่ชำรุด ฉีดพ่นกำจัดยุงลาย บริเวณภายในห้องเรียน อาคารเรียน และบริเวณโดยรอบอาคาร ซ่อมแซมรอยรั่วขอบกระจกภายในอาคาร จ้างเหมาบริการกำจัดปลวก ชั้น 1,2 ขัดล้างทำความสะอาดพื้นห้องเรียนและห้องต่างๆ ภายในอาคาร เพื่อเตรียมความพร้อมด้านการให้บริการด้านการเรียนการสอน

➤ อาคารศูนย์เรียนรวม 3 ซ่อมแซมประตูห้องเรียน ที่จับประตูที่ชำรุด ซ่อมแซมโต๊ะเรียน เก้าอี้นั่งเรียน ภายในห้องเรียนที่ชำรุด ซ่อมแซมบอร์ดที่ชำรุด ปิดรอยรั่วหลังคาอาคาร ซ่อมแซมฝาท่อระบายน้ำบริเวณ

ด้านข้างอาคาร ฉีดพ่นกำจัดยุงลาย บริเวณภายในห้องเรียน อาคารเรียน และบริเวณโดยรอบอาคาร ชัดล้างทำความสะอาดพื้นห้องเรียนและห้องต่างๆ ภายในอาคาร เพื่อเตรียมความพร้อมด้านการให้บริการด้านการเรียนการสอน

➤ อาคารศูนย์เรียนรวม 4 ซ่อมแซมประตูห้องเรียน ซ่อมแซมโต๊ะเรียน เก้าอี้ห้องเรียน ภายในห้องเรียนที่ชำรุด และอุปกรณ์ภายในสำนักงาน ปฏิบัติตัวหนอนบริเวณด้านข้างบันไดทางขึ้นฝั่งคณะสังคมศาสตร์ ขอความอนุเคราะห์งานสวนปรับปรุงภูมิทัศน์พื้นที่หน้าอาคาร ตรวจสอบอุปกรณ์ภายในห้องเรียนชั้น 8 ห้องสำนักงานศูนย์ภาษาที่ไฟฟ้าลัดวงจรระบบปั้มน้ำดับเพลิง ชัดล้างทำความสะอาดพื้นห้องเรียนและห้องต่างๆ ภายในอาคาร เพื่อเตรียมความพร้อมด้านการให้บริการด้านการเรียนการสอน

➤ อาคารหอประชุมและศาลาหกลี้มเฉลิมพระเกียรติ จัดเตรียมพื้นที่สำหรับจัดงานวันที่ระลึกวันนพทรี ทรงปลูก ดนตรีทรงโปรด สืบสานวันทรงดนตรี ซ่อมแซมบอร์ดนิทรรศการ ซ่อมแซมหลังคา ฝ้าเพดาน ทาสีฝ้า ทากันซึม ศาลาหกลี้ม จัดเตรียมพื้นที่สำหรับจัดงานวันที่ระลึกวันนพทรี ทรงปลูก ดนตรีทรงโปรด สืบสานวันทรงดนตรี

➤ อาคารโรงละคร ประเสริฐ ณ นคร ซ่อมแซมป้ายที่ชำรุด ทำความสะอาดรางทำฝนบริเวณทางเดิน เชื่อมอาคาร ปรับปรุงทาสีประตูทางเข้า – ออก ทำความสะอาดโคมไฟหน้าโถงอาคาร ตรวจเช็คเครื่องเติมอากาศ ทำความสะอาดรางระบายน้ำรอบอาคาร

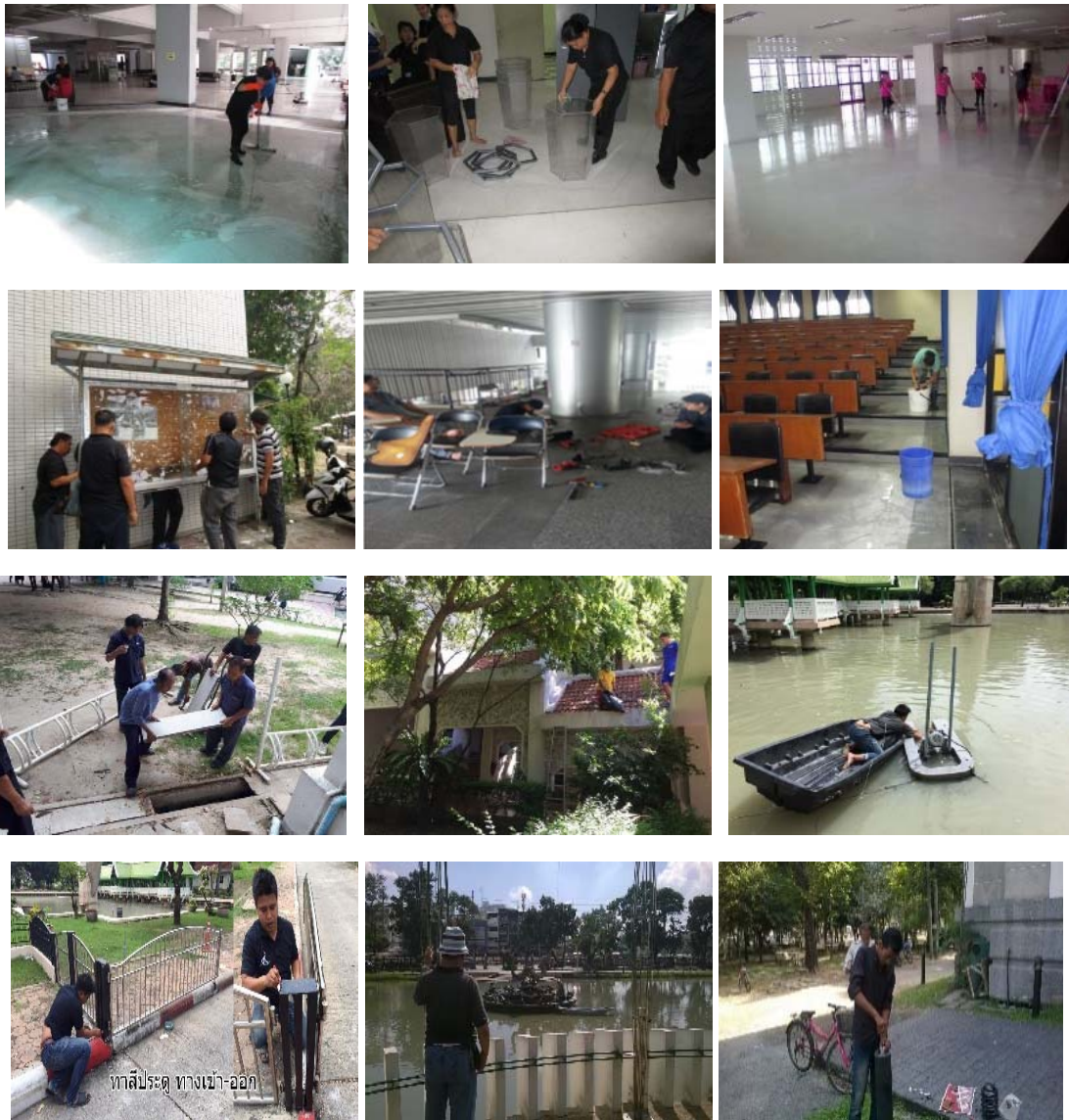



9. โครงการปรับปรุงท่อระบายน้ำและพื้นที่รอบอาคารศูนย์เรียนรวม 2 ปรับปรุงภูมิทัศน์รอบอาคารเรียน ประกอบด้วย ดำเนินการรื้อของเดิมและปูพื้นบล็อกคอนกรีต, จัดทำรางระบายน้ำและท่อระบายน้ำพร้อมบ่อพัก ติดตั้งโคมไฟ สวิตช์ไฟ เดินสายไฟ ถมดินปรับพื้นที่โดยบริษัท ชิมโซติ บิวติง จำกัด โดยเบิกจ่ายจากเงินนอกงบประมาณจากรายได้ของหน่วยงาน งบลงทุน หมวดค่าที่ดินและสิ่งก่อสร้าง เงินรายได้ส่วนกลาง 110 (เงินเหลือจ่ายจากการก่อสร้างที่จัดสรรจากรายงานบริเวณอาคารศูนย์เรียนรวม 1) งบประมาณเงินรายได้ประจำปี 2559 เป็นจำนวนเงิน 633,233 บาท ตั้งแต่วันที่ 28 กันยายน 2559 – วันที่ 2 พฤศจิกายน 2559



10. โครงการปรับปรุงพื้นที่บริเวณรอบอาคารศูนย์เรียนรวม 4 ปรับปรุงพื้นที่บริเวณรอบอาคารโดย ปูอิฐตัวหนอนบริเวณด้านข้างบันไดทางขึ้นฝั่งคณะสังคมศาสตร์ โดยขอความอนุเคราะห์งานสวนปรับปรุงภูมิทัศน์พื้นที่หน้าอาคาร ฯ ให้มีสภาพแวดล้อมและภูมิทัศน์ที่ดี ใช้เงินรายได้ส่วนกลาง เป็นเงิน 491,500 บาท



11. โครงการจ้างปรับปรุงอาคารโรงละครประเสริฐ ณ นคร อาคารศูนย์ศิลปวัฒนธรรม โดยเบิกจ่ายจากเงินผลผลิตผู้สำเร็จการศึกษาด้านวิทยาศาสตร์และเทคโนโลยี งบประมาณแผ่นดิน งบอุดหนุนทั่วไป ปีงบประมาณ 2560 เป็นเงิน 3,500,000 บาท ตั้งแต่วันที่ 29 ธันวาคม 2559 – วันที่ 29 มีนาคม 2560 อยู่ระหว่างดำเนินการ ดังนี้

1. ห้องเครื่อง ปรับปรุงขัดหรือผิวพื้นเดิม ทำพื้นฉากหลังด้วยพื้น PU FLOOR ซ่อมผนังห้องเครื่องปรับอากาศ ทูบผนังปูนห้องไฟฟ้าเครื่องปรับอากาศ ก่ออิฐ ฉาบปูนเรียบ เปลี่ยนบานประตูลูมิเนียมบานคู่ เปลี่ยนวงกบเหล็ก ในห้องน้ำ ซิลิโคนรอยต่อขอบหน้าต่างรอบอาคาร ทาสีน้ำอะคริลิก รั้วกระเบื้องยางของเดิม ปูกระเบื้องเคลือบ

2. โถงทางเข้า รีโนเวทโคมไฟระย้าพร้อมติดตั้งโคม งานขัดล้างทำความสะอาดพื้น งานขัดล้างทำความสะอาดผนังกรวด ล้าง ซ่อมสีลวดลายฉลุ ไม้สัก พร้อมเคลือบยูรีเทน ด้านหน้าทางเข้า รื้อฝ้าเพดานด้านหน้าทางเข้า ทำฝ้าฉาบเรียบ ทาสีฝ้าเพดานด้านหน้าทางเข้า งานนั่งร้าน งานติดตั้งอุปกรณ์กันนกเกาะ

3. หลังเวทีแสดง ชั้น 3 ปรับปรุงขัดหรือผิวพื้นเดิม ทำพื้นฉากหลัง ทาสีน้ำอะคริลิกกิ่งเงา/กิ่งด้าน ผนังหลังเสาฉากและฝ้าเพดาน รั้วกระเบื้อง ยางบันไดทางขึ้น ทั้งสองด้าน ปูกระเบื้องยางบันไดทางขึ้น ทาสีราวบันไดและราวกันตก ซิลิโคนรอยต่อขอบหน้าต่างรอบอาคาร

4. หลังเวทีแสดงชั้น 4 ปรับปรุงขัดหรือผิวพื้นเดิม ทำพื้นฉากหลังด้วยพื้น PU FLOOR รื้อฝ้าเพดาน รื้องานระบบไฟฟ้าของเดิมพร้อมติดตั้ง ทำฝ้าฉาบเรียบ โครงเคร่าเหล็กชุบสังกะสี ทาสีน้ำอะคริลิกกิ่งเงา/กิ่งด้าน ผนัง,

เสาดากและฝ้าเพดาน รื้อกระเบื้อง ยางบันไดทางขึ้น ทั้งสองด้าน ปูกระเบื้องยางบันไดทางขึ้น ทาสีราวบันไดและราวกันตก ซีลซิลิโคนรอยต่อขอบหน้าต่างรอบอาคาร

5. หลังเวทีแสดง ชั้น 5, 6, 7 ปรับปรุงขัดรีดผิวพื้นเดิม ทำพื้นฉาบหลังด้วยพื้น PU FLOOR รื้อฝ้าเพดาน รื้องานระบบไฟฟ้าของเดิมพร้อมติดตั้ง ทำฝ้าฉาบเรียบ โครงเคร่าเหล็กชุบสังกะสี ทาสีน้ำอะคริลิกกึ่งเงา/กึ่งด้าน ผนัง,เสาดากและฝ้าเพดาน รื้อกระเบื้อง ยางบันไดทางขึ้น ทั้งสองด้าน ปูกระเบื้องยางบันไดทางขึ้น ทาสีราวบันไดและราวกันตก ซีลซิลิโคนรอยต่อขอบหน้าต่างรอบอาคาร

6. หลังเวทีแสดงชั้น 8 ปรับปรุงขัดรีดผิวพื้นเดิม ทำพื้นฉาบหลังด้วยพื้น PU FLOOR รื้อฝ้าเพดาน รื้องานระบบไฟฟ้าของเดิมพร้อมติดตั้ง ทำฝ้าฉาบเรียบ ทาสีน้ำอะคริลิกกึ่งเงา/กึ่งด้าน ผนัง, เสาดากและฝ้าเพดาน

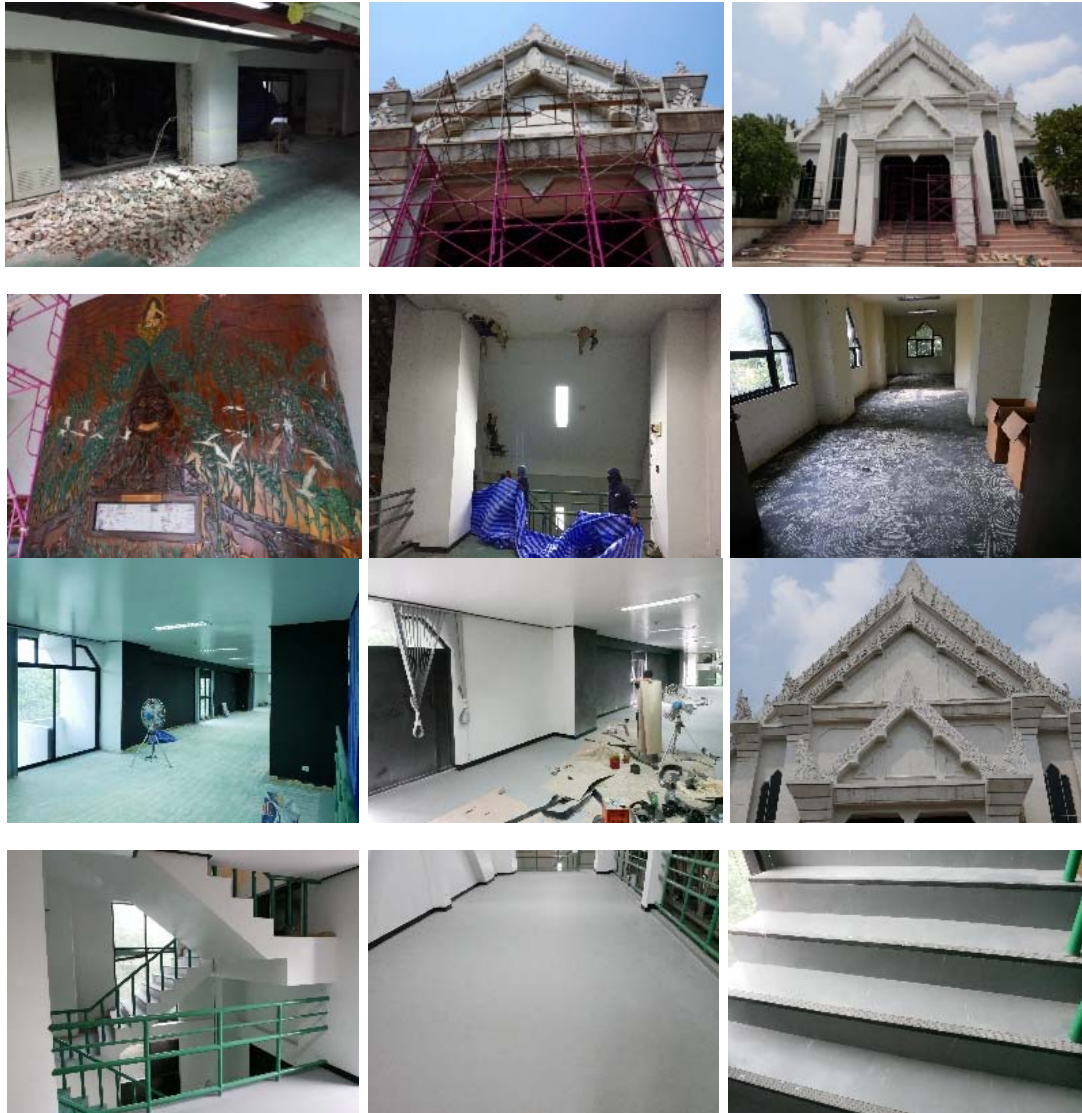

12. การให้บริการการใช้อาคารส่วนกลาง งานส่วนกลางต่างๆ ของมหาวิทยาลัย โดยบริหารจัดการ การเตรียมสถานที่ระบบโสตทัศนูปกรณ์ ระบบสาธารณูปโภค ประจำอาคารให้พร้อมในการให้บริการกับนิสิต บุคลากร และผู้ใช้บริการอาคารการจัดการเรียนการสอน การประชุม การอบรมสัมมนาต่างๆ ประกอบด้วย



ภาพประกอบที่ 1



ภาพประกอบที่ 2



ภาพประกอบที่ 3



ภาพประกอบที่ 4



ภาพประกอบที่ 5

- อาคารศูนย์เรียนรวม 1, 2, 3, 4 จัดเตรียมสถานที่ให้บริการสถานที่ภายในอาคารเป็นที่นั่งพักสำหรับผู้ปกครองนิสิต งานพิธีพระราชทานปริญญาบัตร
- อาคารศูนย์เรียนรวม ๔ จัดเตรียมสถานที่ให้บริการพื้นที่ชั้นล่างและห้องโถงลิฟต์เป็นที่พักสำหรับวงดนตรี KU BAND งานพิธีพระราชทานปริญญาบัตร ให้บริการสถานที่ภายในอาคารแก่นักเรียนจากต่างจังหวัด ที่เข้าร่วมกิจกรรมการแนะแนวการเข้าศึกษาต่อในมหาวิทยาลัย ที่อาคารจักรพันธ์เพ็ญศิริจักรพันธ์
- อาคารโรงละคร ประเสริฐ ณ นคร ให้บริการสถานที่ภายในอาคารเป็นที่นั่งพักสำหรับผู้ปกครองนิสิต งานพิธีพระราชทานปริญญาบัตร
- อาคารหอประชุมและศาลาหกล้อมเฉลิมพระเกียรติ จัดเตรียมงานพิธีถวายอาลัย “กราบถวายบังคมพระบาทสมเด็จพระเจ้าอยู่หัวในพระบรมโกศ” มหาวิทยาลัยเกษตรศาสตร์ จัดงานวันที่ระลึกวันนพรีทรงปลูก ดนตรีทรงโปรด สืบสานวันทรงดนตรี งานวันสถาปนา มก. กิจกรรมดนตรีไทยเฉลิมพระเกียรติ “เทศน์มหาชาติ ถวายราชสักการะ องค์พระภูมิพล”
- อาคารโรงละครประเสริฐ ณ นคร จัดเตรียมความพร้อมด้านสถานที่ งานเกษตรแฟร์ ประจำปี โครงการฝึกอบรม สัมมนาต่างๆ

การดำเนินงานการให้บริการงานอาคารและสถานที่

ลำดับที่	รายการ	การดำเนินงาน (เดือน ตุลาคม 2559 – กันยายน 2560)		
		ชำระค่าธรรมเนียม (บาท)	ยกเว้นค่าธรรมเนียม (บาท)	รวมจำนวนเงิน (บาท)
1	หน่วยธุรการและพัสดุ	-	-	-
2	หน่วยบ้านพักและทะเบียนราษฎร	-	-	-
3	อาคารศูนย์เรียนรวม 1	239,130.00	4,312,030	4,321,760
4	อาคารศูนย์เรียนรวม 2	75,100.00	2,562,840	2,682,640
5	อาคารศูนย์เรียนรวม 3	157,375.00	5,922,040	6,134,115
6	อาคารศูนย์เรียนรวม 4	205,212.50	5,906,325	6,094,877
7	อาคารหอประชุม	87,500.00	202,500	253,500
8	อาคารพุทธเกษตร	43,000.00	-	-
9	อาคารวิจัยและพัฒนา	23,100.00	28,000	45,100
10	อาคารโรงละคร ประเสริฐ ณ นคร	54,000.00	183,500	237,500
11	ลานจอดรถยนต์อาคารหอประชุม	683,740.00	-	1,284,390
12	อาคารศาลาหกเหลี่ยมเฉลิมพระเกียรติ		-	-
	รวม	1,568,157.50	19,117,235	21,053,882

พัฒนาสภาพแวดล้อมและภูมิทัศน์ภายใน มก.

กองยานพาหนะอาคารและสถานที่ ปฏิบัติหน้าที่เกี่ยวกับการให้บริการ อาคารสถานที่ จัดเตรียมสถานที่ การตกแต่งไม้ดอกไม้ประดับบริเวณงานพิธี การบริการยานพาหนะ การจราจร การรักษาความปลอดภัย และงานอื่น ๆ ที่ได้รับมอบหมาย ซึ่งหน่วยงานที่ขอความอนุเคราะห์เป็นผู้รับผิดชอบค่าใช้จ่าย โดยมีรายการดังนี้

ลำดับที่	กิจกรรม/งานโครงการ	สถานที่จัดงาน	วันที่จัดงาน	หน่วยงานที่ขอ	ค่าธรรมเนียม (บาท)
1	จัดพิธี “ ๘ ทรงเป็นดวงใจไทยทั้งชาติ เกษตรศาสตร์ร่วมใจถวายพระพร ”	อาคารระพี สาคริก	13 ตุลาคม 2559	กองกลาง	ยกเว้น ค่าธรรมเนียม
2	งานพระราชทานปริญญาบัตร ประจำปีการศึกษา 2559	อาคารจักรฯ	24 – 29 ตุลาคม 2559	กองกลาง	ยกเว้น ค่าธรรมเนียม
3	กิจกรรมรำลึกและแสดงความไว้อาลัยแด่พระบาทสมเด็จพระปรมินทรมหาภูมิพลอดุลยเดช	อาคารสารนิเทศ 50 ปี	27 ตุลาคม 2559	สำนักงาน อธิการบดี	ยกเว้น ค่าธรรมเนียม
4	พิธีลงนามข้อตกลงทางวิชาการ Agreement on the Cooperation for Establishment of the Degree program	โถงห้องประชุม ชั้น 2	15 พฤศจิกายน 2559	กองวิเทศ สัมพันธ์	ยกเว้น ค่าธรรมเนียม
5	งานเพื่อรับการประเมินคุณภาพ การศึกษาภายในฯ	ห้องประชุมกำพล	16 – 18 พฤศจิกายน 2559	หน่วยสาร บรรณ	ยกเว้น ค่าธรรมเนียม
6	จัดการแข่งขันว่ายน้ำ และโปโลน้ำชิงถ้วยพระราชทาน สมเด็จพระเจ้าลูกเธอเจ้าฟ้าจุฬาภรณวลัยลักษณ์ อัครราชกุมารี	สระน้ำจุฬาภรณ วลัยลักษณ์	17 – 18 ธันวาคม 2559	สำนักกีฬา	ยกเว้น ค่าธรรมเนียม
7	สัมมนาวิชาการเรื่อง “ปัญหาชี้ขาดสาเหตุ การจัดการ”	ห้องสุธรรมฯ	21 ธันวาคม 2559	คณะประมง	1,000 บาท
8	โครงการวันสถาปนาคณะเทคนิคการสัตวแพทย์ครบรอบ 23 ปี และโครงการสัมมนาวิชาการและนำเสนอผลงานวิจัย ปี พ.ศ.2559	คณะเทคนิคการ สัตวแพทย์	22 - 23 ธันวาคม 2559	คณะเทคนิค การสัตวแพทย์	1,000 บาท
9	จัดงานทำบุญเลี้ยงเพล เนื่องในโอกาสวันขึ้นปีใหม่	อาคารสารนิเทศ 50 ปี	23 ธันวาคม 2559	กองวิเทศ สัมพันธ์	ยกเว้น ค่าธรรมเนียม
10	จัดงานทำบุญขึ้นปีใหม่ 2560	อาคารที่พักอาศัย บุคคลากร	23 ธันวาคม 2559	สำนักงาน ทรัพย์สิน	ยกเว้น ค่าธรรมเนียม
11	จัดงานโครงการวันสถาปนาคณะสัตวแพทย์ ประจำปี 2559	คณะสัตวแพทย์	28 ธันวาคม 2559	คณะสัตวแพทย์	1,000 บาท
12	จัดงานในการจัดประชุมเวทีข้าวไทย ปี 2559	ห้องสุธรรมฯ	31 ธันวาคม 2559	สำนักงาน บริการวิชาการ	ยกเว้น ค่าธรรมเนียม

ลำดับที่	กิจกรรม/งานโครงการ	สถานที่จัดงาน	วันที่จัดงาน	หน่วยงานที่ขอ	ค่าธรรมเนียม (บาท)
13	งานแถลงข่าวงานเกษตรแฟร์ ประจำปี 2560	ห้องประชุม กำแพง	18 มกราคม 2560	งาน ประชาสัมพันธ์	ยกเว้น ค่าธรรมเนียม
14	งานพิธีลงนามข้อตกลงความร่วมมือ ทางวิชาการด้านยางพารา	ห้องสุธรรมฯ	19 มกราคม 2560	ศูนย์ความ ร่วมมือทาง วิชาการไทย	ยกเว้น ค่าธรรมเนียม
15	งาน”วันคล้ายวันสถาปนาสำนัก บริการคอมพิวเตอร์ ครบรอบปีที่ 32”	อาคารสำนัก บริการ คอมพิวเตอร์	25 มกราคม 2560	สำนักบริการ คอมพิวเตอร์	1,000 บาท
16	งานประชุมใหญ่สามัญประจำปี 2559	ห้องสุธรรมฯ	27 มกราคม 2560	สหกรณ์ออม ทรัพย์	1,000 บาท
17	งานประชุมวิชาการ ครั้งที่ 55	อาคาร ศร.3	31 มกราคม – 3 กุมภาพันธ์ 2560	สำนักหอสมุด	ยกเว้น ค่าธรรมเนียม
18	งานประชุมวิชาการ ครั้งที่ 55	อาคาร ศร.3	31 มกราคม – 3 กุมภาพันธ์ 2560	ประชาสัมพันธ์	ยกเว้น ค่าธรรมเนียม
19	งานโครงการ ส.มก. ร่วมน้อมถวาย อาลัย	สมาคมศิษย์เก่า มก.	13 กุมภาพันธ์ 2560	สมาคมศิษย์เก่า มก.	ยกเว้น ค่าธรรมเนียม
20	งานประชุมวิชาการครั้งที่ 55	อาคาร ศร.3	16 กุมภาพันธ์ 2560	สำนักหอสมุด	ยกเว้น ค่าธรรมเนียม
21	งานประชุมวิชาการครั้งที่ 55	อาคาร ศร.3	16 กุมภาพันธ์ 2560	งาน ประชาสัมพันธ์	ยกเว้น ค่าธรรมเนียม
22	งานโครงการรางวัลคุณภาพ มหาวิทยาลัยเกษตรศาสตร์ครั้งที่ 10	ห้องสุธรรมฯ	16 กุมภาพันธ์ 2560	สำนักประกัน คุณภาพ	1,000 บาท
23	งานพิธีเปิดการแข่งขันกีฬา มหาวิทยาลัยแห่งประเทศไทย ครั้งที่ 44 สุรนารีเกมส์	อาคารยิมเนเซียม	16,19 และ 24 กุมภาพันธ์ 2560	สำนักกีฬา	ยกเว้น ค่าธรรมเนียม
24	งานทำบุญคล้ายวันก่อตั้งภาควิชา วิศวกรรมโยธาครบรอบ 50 ปี	อาคารชูชาติ	1 มีนาคม 2560	คณะ วิศวกรรมศาสตร์	1,000 บาท
25	งานประชุมวิชาการนานาชาติ the internation conference on the 7 th	คณะเกษตร	3 มีนาคม 2560	คณะเกษตร	1,000 บาท
26	งานโครงการสังคีตดนตรี 4 วิทยา เขต และโครงการไหว้ครูดนตรีไทย	อาคารกิจกรรม นิสิต	4 - 5 มีนาคม 2560	ชมรมดนตรีไทย	ยกเว้น ค่าธรรมเนียม
27	งานพิธีเปิด Naist Thailand office	อาคารชูชาติ	9 มีนาคม 2560	คณะ วิศวกรรมศาสตร์	1,000 บาท
28	โครงการแข่งขันยิงธนู เทิดพระเกียรติ ยติพระบาทสมเด็จพระเจ้าอยู่หัว	สนามรักบี้	10 - 12 มีนาคม 2560	ชมรมยิงธนู	ยกเว้น ค่าธรรมเนียม

ลำดับที่	กิจกรรม/งานโครงการ	สถานที่จัดงาน	วันที่จัดงาน	หน่วยงานที่ขอ	ค่าธรรมเนียม (บาท)
	รัชกาล ที่ 9				
29	สัมมนาสภาผู้แทนนิสิต มก.	หอประชุม	2 เมษายน 2560	สภานิสิต	ยกเว้น ค่าธรรมเนียม
30	พิธีถวายพระชัยมงคล เนื่องในวัน คล้ายวันพระราชสมภพ สมเด็จพระ เทพรัตนราชสุดาฯ สยามบรม ราชกุมารี	ห้องสุธรรม	3 กุมภาพันธ์ 2560	กองกลาง	ยกเว้น ค่าธรรมเนียม
31	สืบสานประเพณีสงกรานต์ในรั้ว นนทรี ปี 2560	ห้องประชุม 8	4 กุมภาพันธ์ 2560	กองกลาง	ยกเว้น ค่าธรรมเนียม
32	สืบสานประเพณีสงกรานต์ “ครอบครัวสุขสันต์วันสงกรานต์ 2560”	อาคารบุญสม	10 เมษายน 2560	คณะ วิศวกรรมศาสตร์	1,000 บาท
33	งานโครงการสังคินนทรี 4 วิทยา เขต และโครงการไหว้ครูดนตรีไทย	อาคารกิจกรรม นิสิต	4 - 5 มีนาคม 2560	ชมรมดนตรีไทย	ยกเว้น ค่าธรรมเนียม
34	งานพิธีเปิด Naist Thailand office	อาคารชูชาติ	9 มีนาคม 2560	คณะ วิศวกรรมศาสตร์	1,000 บาท
35	โครงการแข่งขันยิงธนู เทิดพระเกียรติ พระบาทสมเด็จพระเจ้าอยู่หัว รัชกาล ที่ 9	สนามรักบี้	10 - 12 มีนาคม 2560	ชมรมยิงธนู	ยกเว้น ค่าธรรมเนียม
36	สัมมนาสภาผู้แทนนิสิต มก.	หอประชุม	2 เมษายน 2560	สภานิสิต	ยกเว้น ค่าธรรมเนียม
37	พิธีถวายพระชัยมงคล เนื่องในวัน คล้ายวันพระราชสมภพ สมเด็จพระ เทพรัตนราชสุดาฯ สยามบรม ราชกุมารี	ห้องสุธรรม	3 กุมภาพันธ์ 2560	กองกลาง	ยกเว้น ค่าธรรมเนียม
38	สืบสานประเพณีสงกรานต์ในรั้ว นนทรี ปี 2560	ห้องประชุม 8	4 กุมภาพันธ์ 2560	กองกลาง	ยกเว้น ค่าธรรมเนียม
39	สืบสานประเพณีสงกรานต์ “ครอบครัวสุขสันต์วันสงกรานต์ 2560”	อาคารบุญสม	10 เมษายน 2560	คณะ วิศวกรรมศาสตร์	1,000 บาท
40	สืบสานประเพณีสงกรานต์ในรั้ว นนทรี ปี 2560	อาคารจักรา	11 กุมภาพันธ์ 2560	กองกลาง	ยกเว้น ค่าธรรมเนียม
41	จัดโครงการปัจฉิมนิเทศ ปีการศึกษา 2559	อาคารจักรา	21 เมษายน 2560	หน่วยสาร บรรณ	ยกเว้น ค่าธรรมเนียม
42	จัดงานทำบุญสาขาพัฒนาสังคม	คณะสังคมศาสตร์	22 เมษายน 2560	คณะสังคม	ยกเว้น ค่าธรรมเนียม

ลำดับที่	กิจกรรม/งานโครงการ	สถานที่จัดงาน	วันที่จัดงาน	หน่วยงานที่ขอ	ค่าธรรมเนียม (บาท)
43	จัดกิจกรรม “งาน The 4 th Packaing and Materials Innovation Symposium 2017”	อาคารชูชาติ	21 – 25 เมษายน 2560	ภาควิชาวิศวกรรมวัสดุ	ยกเว้น ค่าธรรมเนียม
44	จัดงาน Startup Talk ครั้งที่ 1	อาคารจักรา	2 พฤษภาคม 2560	กองกลาง	ยกเว้น ค่าธรรมเนียม
45	การชี้แจงแนวข้อสอบ TOEIC	อาคารจักรา	4 พฤษภาคม 2560	กองกลาง	ยกเว้น ค่าธรรมเนียม
46	การแสดงดนตรีไทยนันทรีคีตวาทิต ครั้งที่ 4 “กษัตริย์ปกประชา เกษตร น้อมรำลึก”	อาคารจุฬารณณ์ พิศาลศิลป์	4 พฤษภาคม 2560	ภาควิชาดนตรี	ยกเว้น ค่าธรรมเนียม
47	ตัดทำกิจกรรมบำเพ็ญกุศลเนื่องในวันวิสาขบูชา	อาคารพุทธ เกษตร	10 พฤษภาคม 2560	กองกลาง	ยกเว้น ค่าธรรมเนียม
48	จัดทำโครงการวันปิดกิจกรรมนิสิตประจำปีการศึกษา 2559	อาคารจักรา	11 พฤษภาคม 2560	งานกิจกรรม นิสิต	ยกเว้น ค่าธรรมเนียม
49	การแข่งขันว่ายน้ำเยาวชนระหว่างสโมสร ครั้งที่ 35	สระน้ำจุฬารณณ์ ฯ	13 - 14 พฤษภาคม 2560	สำนักการกีฬา	ยกเว้น ค่าธรรมเนียม
50	พิธีเปิดโครงการ “Kasetsrt Go Open 2017”	อาคารจักรา	20 - 21 พฤษภาคม 2560	สำนักการกีฬา	ยกเว้น ค่าธรรมเนียม
51	งานวันรำลึกพระบาทสมเด็จพระปรเมนทรมหาอานันทมหิดล พระอัฐมรามาธิบดินทร ทรงหว่างข้าว ณ เกษตรกลางบางเขต	ห้องสุธรรมฯ	5 มิถุนายน 2560	กองกลาง	ยกเว้น ค่าธรรมเนียม
52	สี่สรรพรณไม้ เติบโตให้บรมราชินีนาถ ครั้งที่ 11		7 มิถุนายน 2560		ยกเว้น ค่าธรรมเนียม
53	การจัดงาน KU Hitrees	หอประชุมใหญ่	15 มิถุนายน 2560	กองวิเทศ สัมพันธ์	1,000 บาท
54	โครงการประดิษฐ์ดอกไม้จันทน์ เพื่อถวายในพระราชพิธีถวายพระเพลิงพระบรมศพพระบาทสมเด็จพระปรมินทรมหาภูมิพลอดุลยเดชฯ		29 - 30 มิถุนายน 2560	กองกลาง	ยกเว้น ค่าธรรมเนียม
55	งานพิธีถวายพระพรชัยมงคล เนื่องในโอกาสวันคล้ายวันประสูติ ศาสตราจารย์ ดร.สมเด็จพระเจ้าลูกเธอเจ้าฟ้าจุฬาภรณวลัยลักษณ์ อัครราชกุมารี	อาคารสารนิเทศ 50 ปี	4 กรกฎาคม 2560	กองกลาง	ยกเว้น ค่าธรรมเนียม

ลำดับที่	กิจกรรม/งานโครงการ	สถานที่จัดงาน	วันที่จัดงาน	หน่วยงานที่ขอ	ค่าธรรมเนียม (บาท)
56	กิจกรรมทำบุญบำเพ็ญกุศลเนื่องในวันอาสาฬหบูชา	อาคารพุทธ เกษตร	8 กรกฎาคม 2560	กองกลาง	ยกเว้น ค่าธรรมเนียม
57	ขอความอนุเคราะห์ไม้ประดับ ในงาน สวดอภิธรรมศพ	วัดบางบัว	12 – 17 กรกฎาคม 2560	ผู้จัดการสถานีผลิต น้ำมันไบโอดีเซล	1,000 บาท
58	การประชุมสัมมนาอาจารย์มหา วิทยาลัยเกษตรศาสตร์ประจำปี 2560	ห้องสุธรรม ฯ	14 กรกฎาคม 2560	สำนักทะเบียน	ยกเว้น ค่าธรรมเนียม
59	จัดโครงการปฐมนิเทศนิสิตใหม่	ห้องสุธรรม ฯ	18 กรกฎาคม 2560	คณะเทคนิค สัตวแพทย์	1,000 บาท
60	โครงการก้าวแรกสู่ศาสตร์แห่ง แผ่นดิน ปี 2560	อาคารจักรา	18 - 21 กรกฎาคม 2560	กองกิจการนิสิต	ยกเว้น ค่าธรรมเนียม
61	การประชุมวิชาการนานาชาติ The 3 rd AsTEN Conference	คณะ ศึกษาศาสตร์	19 – 22 กรกฎาคม 2560	คณะ ศึกษาศาสตร์	1,000 บาท
62	ปฐมนิเทศนิสิตใหม่ คณะ เศรษฐศาสตร์	อาคารจักรา	23 กรกฎาคม 2560	คณะ เศรษฐศาสตร์	ยกเว้น ค่าธรรมเนียม
63	ปฐมนิเทศนิสิตใหม่ คณะ บริหารธุรกิจ	อาคารจักรา	25 กรกฎาคม 2560	คณะ บริหารธุรกิจ	ยกเว้น ค่าธรรมเนียม
64	งานพิธีเปิดศูนย์ฝึกระวังอุทกภัยและ ดินโคลนถล่มเพื่อนพึ่ง (ภาฯ)	สำนักบริการ คอมพิวเตอร์ เดิม	26 กรกฎาคม 2560	คณะ วิศวกรรมศาสตร์	ยกเว้น ค่าธรรมเนียม
65	พิธีถวายพระพรชัยมงคล เนื่องในวัน เฉลิมพระชนมพรรษา 65 พรรษา สมเด็จพระเจ้าอยู่หัวมหาวชิราลง กรณ บดินทรเทพยวรางกูร	ห้องสุธรรม	27 กรกฎาคม 2560	กองกลาง	ยกเว้น ค่าธรรมเนียม
66	จัดโครงการปฐมนิเทศนิสิตปริญญา ตรี	อาคารจักรา	27 กรกฎาคม 2560	คณะ สังคมศาสตร์	ยกเว้น ค่าธรรมเนียม
67	จัดโครงการปฐมนิเทศนิสิตระดับ บัณฑิตศึกษา ประจำปีภาคต้น	อาคารจักรา	29 กรกฎาคม 2560	กองกลาง	ยกเว้น ค่าธรรมเนียม
68	จัดโครงการปฐมนิเทศนิสิตใหม่ ประจำปีการศึกษา 2560	อาคารจักรา	30 กรกฎาคม 2560	คณะ วิศวกรรมศาสตร์	ยกเว้น ค่าธรรมเนียม
69	จัดงานโครงการ “สืบสาน วันสืบ นาคะเสถียร” ประจำปี 2560	อาคารสารนิเทศ 50 ปี	8 สิงหาคม 2560	กองกลาง	ยกเว้น ค่าธรรมเนียม
70	จัดงานพิธีถวายพระพรชัยมงคล เนื่องในโอกาสสมหามงคลเฉลิมพระ ชนมพรรษา 85 สมเด็จพระนางเจ้า สิริกิติ์ พระบรมราชินีนาถ	ห้องสุธรรม ฯ	11 สิงหาคม 2560	กองกลาง	ยกเว้น ค่าธรรมเนียม

ลำดับที่	กิจกรรม/งานโครงการ	สถานที่จัดงาน	วันที่จัดงาน	หน่วยงานที่ขอ	ค่าธรรมเนียม (บาท)
71	จัดโครงการ “ไหว้ครู ปีการศึกษา 2560” (Wai Khru Ceremony 2017)	วัดบางบัว	15-17 สิงหาคม 2560	องค์การบริหาร องค์การนิสิต	ยกเว้น ค่าธรรมเนียม
72	จัดงานประชุม และนำเสนอผลงานระดับบัณฑิตศึกษา The 3 th University Consortium Forum 2017	ห้องกำพล ฯ	16-17 สิงหาคม 2560	กองวิเทศน์ สัมพันธ์	1,000 บาท
73	จัดโครงการวันแห่งการสร้างสัมมาทิฐิ และแลกเปลี่ยนเรียนรู้งานรักษาความปลอดภัย กองยานพาหนะ อาคารและสถานที่	อาคารศูนย์ เกษตรรวม 2	19 สิงหาคม 2560	งานรักษาความ ปลอดภัย	ยกเว้น ค่าธรรมเนียม
74	จัดโครงการเสวนาทางวิชาการ เรื่อง จุดเปลี่ยนอนาคตชุมชนชาวนาไทย	อาคารวิทยา บริการ	22-23 สิงหาคม 2560	สำนักส่งเสริม และฝึกอบรม	1,000 บาท
75	จัดโครงการแห่งการแลกเปลี่ยนเรียนรู้ “KU-MD Day” ครั้งที่ 5	อาคารสารนิเทศ 50 ปี	4 กันยายน 2560	กองกลาง	1,000 บาท
76	งานพิธีเปิดศูนย์ส่งเสริมการพัฒนาศักยภาพนิสิตสู่สากล	ศูนย์เรียนรวม 1	8 กันยายน 2560	กองกิจการนิสิต	ยกเว้น ค่าธรรมเนียม
77	จัดกิจกรรมอาหารนานาชาติ “ KU International Food Fair 2017”	อาคารระพี สาคริก	8 กันยายน 2560	สำนักทะเบียน	ยกเว้น ค่าธรรมเนียม
78	การจัดสัมมนาเชิงวิชาการครบรอบ 15 ปี และแสดงมุขิตาจิตผู้เกษียณอายุราชการ	อาคารสารนิเทศ 50 ปี	11 กันยายน 2560	กองกลาง	ยกเว้น ค่าธรรมเนียม

สรุป กองยานพาหนะ อาคารและสถานที่ ดำเนินการสนับสนุนงานพิธีการของหน่วยงานต่างๆ ที่ขอความอนุเคราะห์ จำนวน 71 งาน มีรายได้ค่าธรรมเนียมตกแต่งสถานที่ เป็นเงิน 12,000 บาท นอกจากนั้น ขอยกเว้นค่าธรรมเนียมฯ

ลำดับที่	รายการ	ผลการดำเนินงาน		
		รายรับ (บาท)	ขอยกเว้น (บาท)	รวมจำนวนเงิน (บาท)
1	ค่าธรรมเนียมการจัดสถานที่			
	- หน่วยงานส่วนกลาง	1,000	19,000	20,000
	- คณะ สำนัก สถาบัน หน่วยงานอื่น ๆ	11,000	21,000	32,000
	รวมทั้งสิ้น	12,000	40,000	52,000

การดำเนินการพัฒนาปรับปรุง ด้านกายภาพ สิ่งแวดล้อม ภายในมหาวิทยาลัยเกษตรศาสตร์ ให้มีสภาพแวดล้อมและภูมิทัศน์ เพื่อให้เกิดความสะอาด ปลอดภัย ในการสนับสนุนพันธกิจของมหาวิทยาลัยเกษตรศาสตร์ ให้มีสภาพแวดล้อมและภูมิทัศน์ที่ดี ดังนี้

1. การดูแลความสะอาดพื้นที่และบริเวณต่าง ๆ ได้แก่ ทำความสะอาดท่อระบายน้ำและถนนด้านหลังสำนักพิพิธภัณฑฯ บริเวณโดยรอบอาคารจักรพันธ์ฯ บริเวณถนนระพีสาคริก บริเวณถนนชูชาติกำภู ทำความสะอาดชุ่มประตุ มก. บริเวณสวน 60 ปี บริเวณถนนไพฑูริย์อิงศุวรรณ บริเวณป้ายรถโดยสารสวัสดิการ มก. หน้ากองยานพาหนะฯ บริเวณรอบสระน้ำหน้าหอประชุมใหญ่ บริเวณทางเดิน cover way บริเวณลานจอดรถโรงอาหารกลาง 1 บริเวณโดยรอบหอประชุม บริเวณลานจอดรถคณะศึกษาศาสตร์ บริเวณถนนจักรพันธ์ บริเวณถนนจันทร์สถิต บริเวณที่จอดรถกองยานพาหนะฯ บริเวณป้ายรถสวัสดิการตึก 8 ลานหน้าน้ำพุพระพิรุณถนนสุวรรณวาลกสิกิจ บริเวณรอบอาคารพุทธเกษตร บริเวณลานจอดรถจักรยานตรงข้ามโรงอาหารกลาง 1 บริเวณสวนปาล์ม มก. อาวุโส ทำความสะอาดหลังคาทางเดิน cover way



2. การจัดเก็บขยะ ใบไม้และกิ่งไม้ภายในพื้นที่และบริเวณต่าง ๆ ได้แก่ บริเวณคอกขยะหลังอาคารจอดรถบางเขน บริเวณสวนปาล์ม มก. อาวุโส บริเวณจุดเก็บขยะอาคารชมรมยูโด บริเวณทางเข้าคณะประมง บริเวณจุดทิ้งขยะด้านหลังธนาคารกรุงศรีฯ บริเวณสวนด้านข้างอาคารสารนิเทศ 50 ปี บริเวณด้านข้างโรงอาหารกลาง ๒ บริเวณด้านหลังสำนักพิพิธภัณฑฯ บริเวณด้านหน้าโครงการหลวง บริเวณด้านข้างโครงการหลวงฝั่งร้านดอกไม้แห่ง บริเวณถนนชูชาติกำภู บริเวณด้านหน้าชมรมยูโด



3. การบริหารจัดการระบบบำบัดน้ำเสียภายในมหาวิทยาลัยเกษตรศาสตร์ ดำเนินการโดยใช้น้ำหมักจุลินทรีย์ EM เก็บวัชพืชน้ำและขยะตามคูคลอง และติดตั้งเครื่องตีน้ำ พื้นที่และบริเวณต่าง ๆ ดังนี้

➤ เก็บวัชพืชน้ำและขยะตามคูคลอง ได้แก่ คูคลองหลังสวนรวมพรรณไม้ฯ สระบัวข้างหอประชุม คูคลองบริเวณหอพักนิสิตหญิง คูคลองด้านหลัง KU Avenue คูคลองตรงข้ามสนามตะกร้อ สระน้ำด้านข้างอาคารจักรพันธ์ฯ คูคลองด้านข้างสระว่ายน้ำจุฬารภรณ์ บริเวณคูคลองด้านหน้าชมรมมุสลิม บริเวณคูคลองแนวรั้วฝั่งพลโยธิน บริเวณคูคลองข้างสนามรักบี้ บริเวณคูคลองด้านหน้าสำนักส่งเสริมและฝึกอบรม บริเวณคูคลองด้านหน้าสำนักหอสมุด บริเวณคูคลองหลังบ้านฝึกหัด



➤ ใช้น้ำหมักบำบัดน้ำเสีย ได้แก่ บริเวณร่องท่อระบายน้ำด้านข้างกองยานพาหนะฯ (อาคารเก่า) บริเวณคูคลองคณะวิศวกรรมศาสตร์ บริเวณคูคลองตรงข้าม ศร.๑ บริเวณคูคลองด้านหน้าสำนักทะเบียน (เดิม) บริเวณคูคลองด้านหน้าสำนักส่งเสริมและฝึกอบรมฯ แนวต้นสนถนนวิโรจน์ คู-คลองแนวถนนพหลโยธิน



➤ ติดตั้งและตัดแต่งพืชน้ำ ได้แก่ ย้ายคอกพืชน้ำข้างอาคารจักรพันธ์



4. การปรับปรุงพื้นที่ถนน เกาะกลาง และทางเดินเท้าภายในมหาวิทยาลัยเกษตรศาสตร์ โดยดำเนินการปรับปรุงพื้นที่ ซ่อมแซมถนน และเกาะกลางถนน บริเวณต่าง ๆ ดังนี้

➤ บริเวณทางเดินเท้าด้านหน้าตึกสำนักบริการคอมพิวเตอร์



5. การบริหารจัดการระบบท่อระบายน้ำภายในมหาวิทยาลัยเกษตรศาสตร์ โดยดำเนินการแก้ไข ปัญหาท่อระบายน้ำอุดตัน การขุดลอกท่อ/คูคลอง และทำช่องระบายน้ำ พื้นที่และบริเวณต่าง ๆ ดังนี้

➤ ขุดลอกท่อระบายน้ำ ได้แก่ ด้านหน้าคณะวิทยาศาสตร์ แนวถนนชูชาติกาฏ



**6.การดำเนินการตัดแต่งกิ่งไม้ต้นไม้ และเก็บต้นไม้โค่นล้มบริเวณต่างๆ ภายในมหาวิทยาลัย
เกษตรศาสตร์**

➤ ตัดแต่งกิ่งไม้ ได้แก่ บริเวณป้อมยามบริเวณทางเข้าอาคารที่พักบุคลากรซอยพหลโยธิน 45 บริเวณหอพักชาย 15 ถึงโรงอาหารกลาง 1 ตัดแต่งเฟื้องฟ้าและกระดุมทองเกาะกลางถนนสุวรรณวาทกสิกิจ ตัดแต่งซุ้มการะเวกประตุงามวงศ์วาน 1 2 และ 3 บริเวณแยกสถานพยาบาล ด้านหน้า KU Avenue ลานจอดรถหอประชุม สวน 60 ปี ตัดแต่งเฟื้องฟ้าเกาะกลางถนนจันทร์สถิตย์ บริเวณลานจอดรถคณะศึกษาศาสตร์ บริเวณด้านหลังสำนักพิพิธภัณฑฯ บริเวณอนุสาวรีย์สามบูรพาจารย์ บริเวณถนนวิโรจน์อิมพิทักซ์ บริเวณอาคารจักรพันธ์ฯ บริเวณถนนชูชาติกำภู บริเวณสวนหน้าอาคารสารนิเทศ 50 ปี บริเวณสวนหย่อมเกาะหน้าสำนักการกีฬา บริเวณริมรั้วด้านข้างกองยานฯ บริเวณประตูดิวภาวดีฯ บริเวณถนนระพีสาคริก บริเวณถนนจักรพันธ์ บริเวณด้านหลัง ศร.3 ตัดแต่งต้นนนทรีบริเวณถนนไพฑูรย์อิงศุวรรณ สหกรณ์ร้านค้า บริเวณลานจอดรถหอประชุม ประตูดิวภาวดี แนวรั้วถนนพหลโยธิน แนวถนนระพีสาคริก ศาลาหกเหลี่ยม และอาคารปฏิบัติการคณะเศรษฐศาสตร์



7. การตัดหญ้า บริเวณต่างๆ ได้แก่ บริเวณพุทธเกษตร บริเวณโดยรอบหอประชุม บริเวณอนุสาวรีย์สามบูรพาจารย์ บริเวณเกาะกลางถนนจันทร์สถิตย์ บริเวณสวนปาล์มประตูกามวงศ์วาน ๓ บริเวณเกาะกลางถนนไพฑูรย์อิงคสุวรรณ บริเวณสวน 60 ปี บริเวณ ศร.2, 3 และ 4 บริเวณถนนระพีสาคริก บริเวณด้านหน้าศูนย์ศึกษานานาชาติ บริเวณหน้าอาคารสุวรรณวาทกสิกิจ, ศร.1 และสำนักหอสมุด บริเวณสวนรวมพรรณไม้ฯ บริเวณสำนักพิพิธภัณฑฯ บริเวณสวนหย่อมเกาะกลางหน้าสำนักการกีฬา บริเวณสวนปาล์ม มก. อาวุโส บริเวณทางเดินเท้าทางเข้าคณะประมง บริเวณสวนหย่อมด้านหน้าอาคารสารนิเทศ 50 ปี บริเวณทางเดินเท้าลานจอดรถหน้าอาคารจอตระวิภาฯ บริเวณเกาะกลางถนนด้านหลังอาคารสารนิเทศ 50 ปี บริเวณทางเดินเท้าด้านหน้าอาคารจอตระวิภาวดีฯ

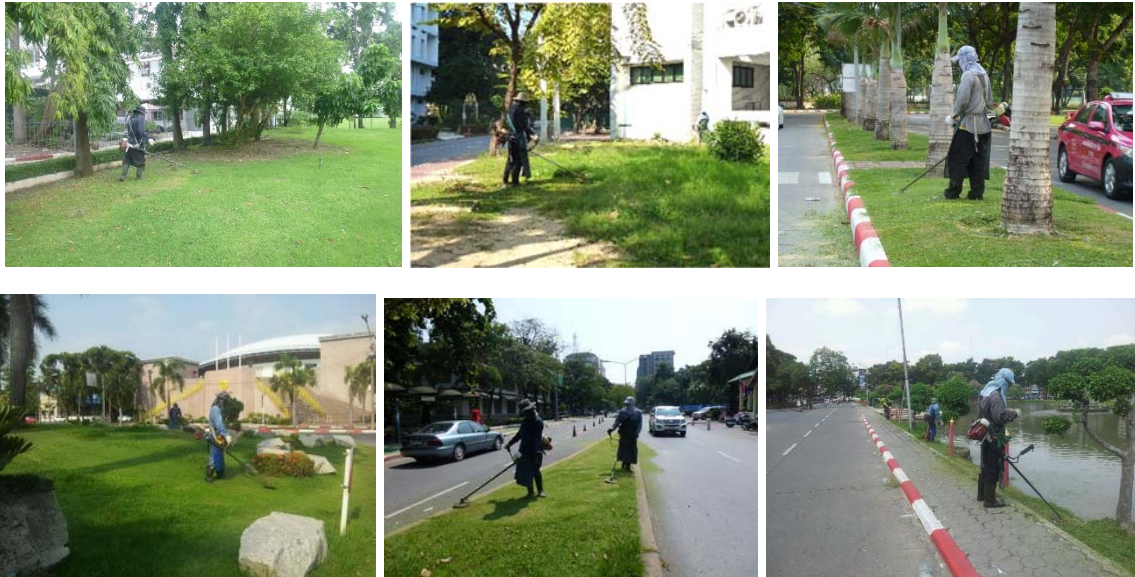

8. การดูแล รดน้ำ พรวนดิน ใส่ปุ๋ยต้นไม้ บริเวณต่างๆ

➢ รดน้ำต้นไม้ ได้แก่ บริเวณด้านข้างคณะสังคมศาสตร์ ริมทางเดินเท้าและริมถนนด้านหน้าคณะศึกษาศาสตร์บริเวณเกาะกลางถนนไพฑูรย์อิงคสุวรรณ บริเวณประตูพหลโยธิน



➤ พรวนดินใส่ปุ๋ย ได้แก่ บริเวณสวน 60 ปี บริเวณอาคารสารนิเทศ 50 ปี บริเวณสวน 100 ปี หลวง
สุวรรณ



➤ เตรียมวัสดุอุปกรณ์ปลูกต้นไม้ ได้แก่ ขนย้ายปุ๋ยหมักจากหลังสำนักพิพิธภัณฑิ์ไปเรือนเพาะชำชอย
พหลโยธิน 45 เคลื่อนย้ายถังซีเมนต์เพื่อเตรียมปลูกต้นไม้บริเวณอาคารจอตระวิภาวดี ชั้น 6 ขนย้ายต้นไม้จาก
อาคารจอตระวิภาวดีรังสิต ชั้น 6 ไปยังเรือนเพาะชำชอยพหลโยธิน 45



**โครงการพัฒนาปรับปรุงซ่อมแซมตัวหนอนทางเดินเท้า พื้นที่ส่วนกลาง มหาวิทยาลัยเกษตรศาสตร์
บางเขน** ระหว่างเดือน มกราคม – เดือน ธันวาคม 2560

ตามที่กองยานพาหนะ อาคารและสถานที่ ได้สำรวจทางเดินเท้าของพื้นที่ส่วนกลางของมหาวิทยาลัย พบมี
สภาพที่ชำรุดทรุดโทรม บางส่วนทรุดตัวเป็นหลุม เป็นบ่อ พื้นไม่สม่ำเสมอ ทำให้เกิดความไม่ปลอดภัย และอาจทำ
ให้เกิดอุบัติเหตุ มีความจำเป็นต้องซ่อมแซมให้สามารถใช้งานได้ด้วยความสะดวก ตามที่งานสวนและรักษาความ
สะอาด ได้รับผิดชอบในการปรับปรุงซ่อมแซมทางเดินเท้า 4 เส้น ดังนี้

- 1.ถนนชูชาติกำภู
- 2.ถนนจักรพันธ์
- 3.ถนนระพีสาคริก
- 4.ถนนสุวรรณวาทกสิกิจ

ในการนี้อยู่ในระหว่างดำเนินการซ่อมแซม โดยมีรายละเอียด และภาพถ่าย ดังนี้

➤ บริเวณแยกหอพักนิสิต ตึก 18 ถึง บริเวณด้านหน้าไปรษณีย์ บริเวณด้านหน้าไปรษณีย์ ถึง
บริเวณด้านหน้าคณะวิศวกรรมศาสตร์

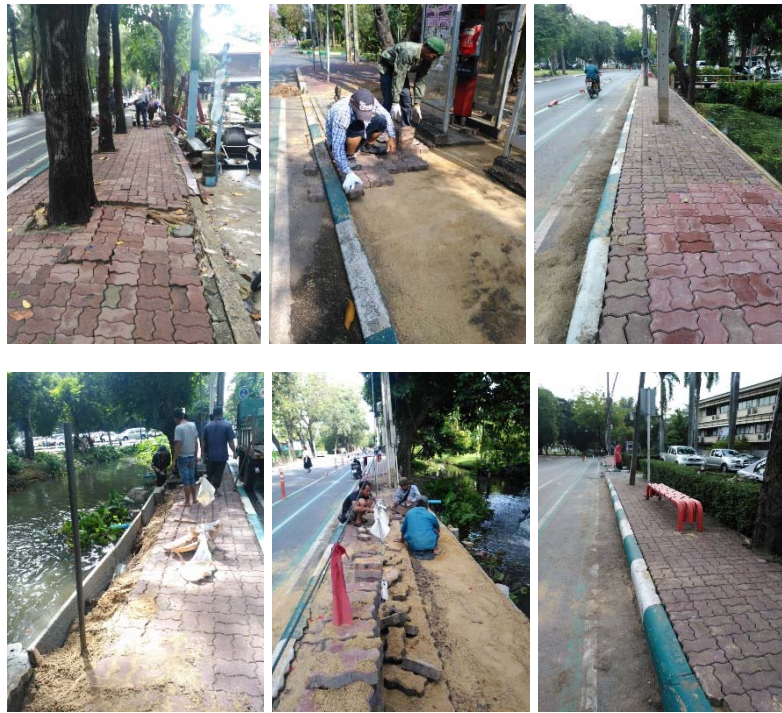

➤ บริเวณด้านหน้าสถานพยาบาล ถึง บริเวณด้านหน้าคณะวิศวกรรมศาสตร์ แนวถนนชุมชนชาติกำภู



➤ บริเวณแยกพุทธเกษตร ถึง บริเวณด้านหน้าคณะสังคมศาสตร์ บริเวณแยกพุทธเกษตร ถึง บริเวณด้านหน้าคณะศึกษาศาสตร์



โครงการตัดแต่งกิ่งไม้ภายใน มก. ระหว่างเดือน พฤษภาคม – กันยายน 2560

ตามที่กองยานพาหนะอาคารและสถานที่ ได้ขอความร่วมมือจากหน่วยงานภายใน มหาวิทยาลัยเกษตรศาสตร์บางเขน สํารวจต้นไม้ที่ปลูกบริเวณหน่วยงานและสถานที่ใกล้เคียง ที่มีความเสี่ยงหรืออาจจะหักโค่น หรือต้นไม้ที่ไม่สมบูรณ์ กิ่งหัก หรือ ผุ เพื่อเป็นการป้องกันปัญหาที่อาจจะเกิดขึ้น กองยานพาหนะอาคารและสถานที่ จึงจัดทำโครงการตัดแต่งต้นไม้ตามหน่วยงานในภาพรวมของมหาวิทยาลัย

งบดำเนินการ	150,000 บาท
มีค่าตอบแทนเจ้าหน้าที่เป็นเงิน	123,480 บาท
ค่าวัสดุอุปกรณ์	14,960 บาท
รวมเป็นเงินที่ใช้ไปทั้งสิ้น	138,440 บาท มีเงินคงเหลือ 11,560 บาท

➤ บริเวณถนนสุวรรณวาลกกลีกิจ บริเวณศูนย์เรียนรวม 1





➤ บริเวณสวน 60 ปี บริเวณหอประชุม



➤ บริเวณถนนระพีสารกริก บริเวณถนนชูชาติกำภู



➤ บริเวณพุทธเกษตร บริเวณศูนย์เรียนรวม 3 และ 4



➤ แนวรั้วถนนวิภาวดี ต้นสนแนว copper way



➤ บริเวณแยกหอพักนอติชยตึก 8 บริเวณแยกหอพักนิตินิตหญิง



➤ สำนักพิพิธภัณฑฯ สวน100 ปี สุวรรณวาทกสิกิจ



➤ บริเวณธนาคารออมสิน แนวถนนจักรพันธ์





➤ แนวถนนจันทร์สถิตย์ บริเวณอาคารสารนิเทศ 50 ปี



➤ บริเวณภาควิชาพืชไร่ฯ บริเวณคณะอุตสาหกรรมเกษตร และ โรงอาหารกลาง 2



➤ บริเวณด้านหลังโรงเรียนสาธิตเกษตร หอพักนิสิตชาย ตึก 12



การจัดเก็บขยะมูลฝอยภายในมหาวิทยาลัยฯ

ดำเนินการจัดเก็บขยะ ณ จุดทิ้งขยะภายในมหาวิทยาลัยเกษตรศาสตร์ มีรายจ่ายค่าน้ำมันเชื้อเพลิงเป็นเงิน 264,503.9 บาท ค่าตอบแทนพนักงานขับรถและเจ้าหน้าที่ประจำรถ เป็นเงิน 417,520 บาท รวมรายจ่ายเป็นเงิน 682,023.9 บาท และสรุปปริมาณขยะในแต่ละเดือน ดังนี้

เดือน	ปริมาณขยะ(กิโลกรัม)/เดือน
ตุลาคม 2559	238,150
พฤศจิกายน 2559	238,100
ธันวาคม 2559	205,270
มกราคม 2560	221,440
กุมภาพันธ์ 2560	217,480
มีนาคม 2560	111,540
เมษายน 2560	182,880
พฤษภาคม 2560	221,450
มิถุนายน 2560	207,860
กรกฎาคม 2560	200,470
สิงหาคม 2560	266,240
รวม	2,310,880

ที่มา: ใบชั่งน้ำหนัก สถานีขนถ่ายมูลฝอย แขวงอเงิน สำนักสิ่งแวดล้อมกรุงเทพมหานคร (ในแต่ละวันที่ทิ้งขยะ)

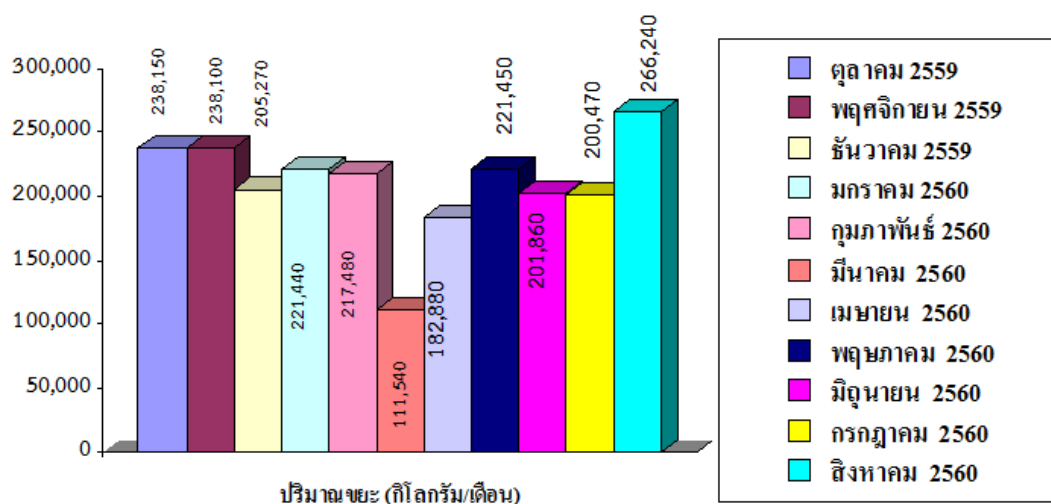

สรุปปริมาณขยะที่จัดเก็บภายในมหาวิทยาลัยเกษตรศาสตร์

9. จัดเตรียมสถานที่ในงานพิธีต่างๆ ได้แก่ งานพระราชทานปริญญาบัตรประจำปี งานเกษตรแฟร์ ประจำปี กิจกรรมรำลึกและแสดงความไว้อาลัยแด่พระบาทสมเด็จพระปรมินทรมหาภูมิพลอดุลยเดช การขับเคลื่อน Thailand 4.0 ด้านการเกษตร อาหาร และเทคโนโลยีชีวภาพ งานแข่งขันกีฬาสาธิตสามัคคี ครั้งที่ 41 “นนทรีเกมส์” งานนนทรีทรงปลูกคนตรีทรงโปรดประจำปี 2559 และอื่นๆ

➤ จัดเตรียมงานพิธีพระราชทานปริญญาบัตร ประจำปีการศึกษา 2559 ได้แก่ จัดเก้าอี้ ณ อาคารจักรพันธ์เพ็ญศิริ, จัดวางหลักกิโลและซุ้มประตูจำลอง สำหรับตกแต่งสถานที่บริเวณต่างๆ ภายใน มก. ทำความสะอาด บริเวณอนุสาวรีย์สามบูรพาจารย์, จัดตกแต่งไม้ดอกไม้ประดับใต้พระบรมฉายาลักษณ์ บริเวณประตูงามวงศ์วาน 1 และประตูวิภาวดีรังสิต, ปิดท่อเชื่อมต่อคูลองหน้าอาคารศูนย์เรียนรวม 4 เพื่อปรับระดับน้ำหน้าอาคารจักรพันธ์เพ็ญศิริ, จัดตกแต่งสวนหน้าอาคารจักรพันธ์เพ็ญศิริ, ทาสีขอบบันไดหน้าอาคารจักรพันธ์เพ็ญศิริ, ทำความสะอาดซุ้มประตูทุกประตู, รดน้ำสวนหน้าอาคารจักรพันธ์เพ็ญศิริ และเก็บสวนหน้าอาคารจักรพันธ์เพ็ญศิริหลังพิธีเสร็จสิ้น

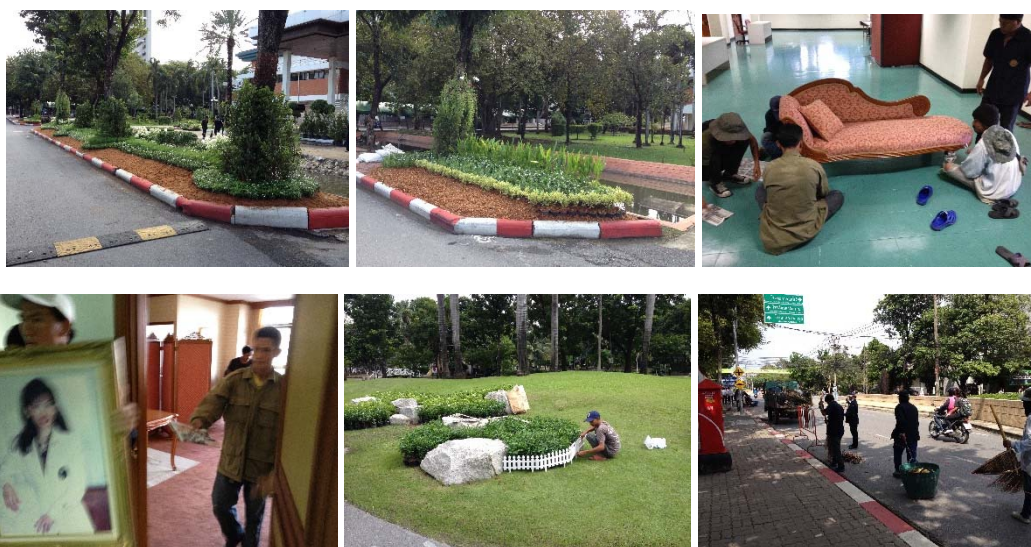

➤ งานเกษตรแฟร์ประจำปี 2560

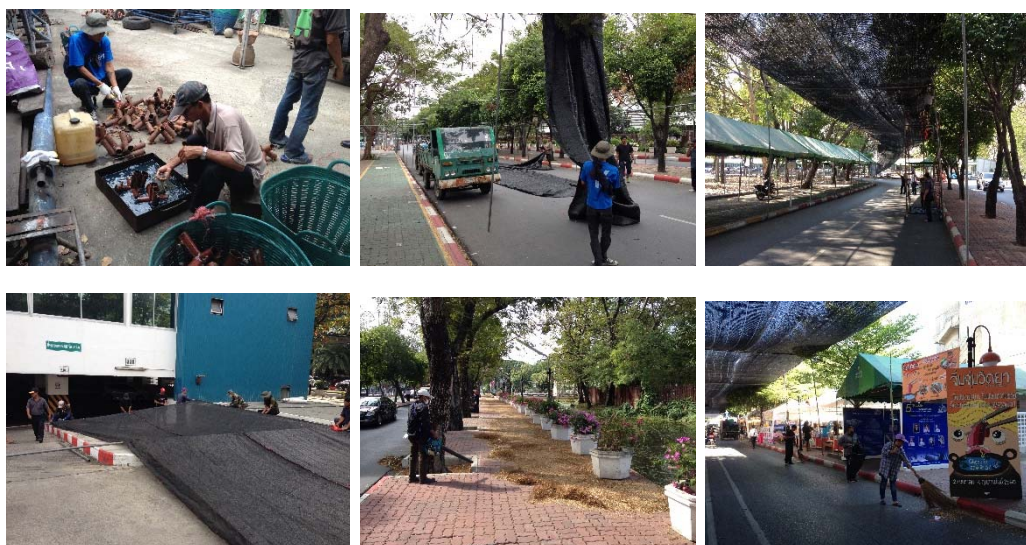

➤ งานแข่งขันกีฬาสาธิตสามัคคี ครั้งที่ 41 “นนทรีเกมส์”



➤ วันวิสาขบูชา



➤ งานซ่อมแซมแสลงบังแดดบริเวณกองยานพาหนะ อาคารและสถานที่



➤ กำจัดยุงลายและลูกน้ำ (บริเวณ ศูนย์เรียนรวม 1 และ 3 บริเวณสวนรูดงาวัน บริเวณสวนปาล์มอาวุโส)



➤ จัดพิธีถวายอาลัย กราบถวายบังคมพระบาทสมเด็จพระเจ้าอยู่หัวในพระบรมโกศ



➤ เปลี่ยนถ่ายน้ำมันเครื่องเติมอากาศบนผิวน้ำ เช่น บริเวณ ตร.4 บริเวณอาคารจักรพันธ์ บริเวณ สวน 100 หลวงสุวรรณวาทกสิกิจ บริเวณคณะสังคม บริเวณสำนักงานส่งเสริมและฝึกอบรมฯ สวน 60ปี เป็นต้น



➤ ขนย้ายดินบริเวณตาดฟ้าชั้น 6 อาคารจอตระวิภาวดี



➤ งานนทรีทรวงปลูกดนตรีทรวงโปรดประจำปี 2559



➤ ปรับปรุงสวนรูดน้ำวัน



➤ วันพัฒนาและปลูกต้นไม้ประจำปี 2560



พัฒนาระบบการรักษาความปลอดภัยพื้นที่ส่วนกลาง

งานรักษาความปลอดภัย กองยานพาหนะอาคารและสถานที่ ได้พัฒนาระบบการรักษาความปลอดภัยพื้นที่ส่วนกลาง มหาวิทยาลัยเกษตรศาสตร์ มีหน้าที่ในด้านการรักษาความปลอดภัยในทรัพย์สินของทางราชการ ควบคุมดูแลจัดระบบการจราจรภายในมหาวิทยาลัยเกษตรศาสตร์ รวมถึงการควบคุมการให้บริการของกลุ่มรถจักรยานยนต์บริการ ควบคุมหาบเร่แผงลอยภายใน มหาวิทยาลัยเกษตรศาสตร์ และให้บริการในด้านอื่น ๆ ตามที่ได้รับการร้องขอ โดยแบ่งการดำเนินงานออกเป็นหน่วย 9 หน่วย มีผลการปฏิบัติงานดังนี้

หน่วยงาน	ผลการดำเนินงาน	
	หน่วยนับ	จำนวน
1. หน่วยธุรการและพัสดุ	เรื่อง	6,013
2. หน่วยรักษาความปลอดภัย ชุดที่ 1	ครั้ง	247
3. หน่วยรักษาความปลอดภัย ชุดที่ 2	ครั้ง	247
4. หน่วยรักษาความปลอดภัย ชุดที่ 3	ครั้ง	297
5. หน่วยรักษาความปลอดภัย ชุดที่ 4	ครั้ง	297
6. หน่วยรักษาความปลอดภัย ชุดที่ 5	ครั้ง	297
7. หน่วยรักษาความปลอดภัย ชุดที่ 6	ครั้ง	297
8. หน่วยบังคับการและสนับสนุนการปฏิบัติการ	ครั้ง	1,462
9. หน่วยบริการวิทยุคมนาคม	ครั้ง	201
10. และปฏิบัติงานอื่นๆ ประจำวัน ดังนี้		
- รับแจ้งเหตุและบันทึกประจำวัน	ครั้ง	354

1. งานเพิ่มจุดดูแลรักษาความปลอดภัยศูนย์เกษตรรวมใจแห่งที่ 2 บริเวณหอพักนิสิต ซอยพหลโยธิน 45

เพื่อให้การรักษาความปลอดภัยต่อนิสิต และบุคลากรของมหาวิทยาลัยที่พักอาศัยภายในพื้นที่ จึงมีความจำเป็นต้องจัดมาตรการรักษาความปลอดภัยให้ครอบคลุมพื้นที่ดังกล่าวตลอด 24 ชั่วโมง









2. โครงการเขตพื้นที่ปลอดภัย (SAFETY ZONE)

โครงการเขตพื้นที่ปลอดภัย (SAFETY ZONE) เป็นโครงการร่วมระหว่างสถานีตำรวจนครบาลบางเขน กับมหาวิทยาลัยเกษตรศาสตร์ เพื่อดูแลความปลอดภัยและความเป็นระเบียบเรียบร้อยตลอดจนเป็นการป้องกันและลดการเกิดคดีอาชญากรรมภายในเขตรกลางบางเขน ซึ่งเริ่มดำเนินการตั้งแต่เดือนมิถุนายน 2550 และดำเนินการต่อเนื่องจนถึงปัจจุบัน โดยสรุปผลการดำเนินงานระหว่างเดือนตุลาคม 2559 – กันยายน 2560 โดยรับแจ้งเหตุต่าง ๆ ดังนี้

เหตุการณ์ที่เกิด	ปีงบประมาณ 2559 (ครั้ง)	ปีงบประมาณ 2560 (ครั้ง)	แนวโน้ม
เหตุลักทรัพย์	29	40	เพิ่มขึ้น
อุบัติเหตุ	14	3	ลดลง

3. โครงการควบคุมพื้นที่เขตการเรียนการสอน

งานรักษาความปลอดภัย มีการควบคุมพื้นที่รักษาความปลอดภัยภายในเขตการเรียนการสอน ควบคุมยานพาหนะที่ผ่านเข้า-ออก, ควบคุมรถจักรยานยนต์ หาบเร่ แผงลอย ล้อเลื่อน ที่ไม่ได้รับอนุญาตเข้าภายในเขตการเรียนการสอน เป็นโครงการต่อเนื่อง เริ่มดำเนินการในเดือนกุมภาพันธ์ 2554 จนถึงปัจจุบัน โดยติดตั้งทั้งหมด 7 จุด คือ

-  แยกหอพักหญิง
-  แยกสาธิตประถม
-  แยกพุทธเกษตร
-  แยกไปรษณีย์เก่า
-  แยกวิทยา 25 ปี
-  แยกคหกรรม



4. โครงการจัดระเบียบรถจักรยานยนต์รับจ้าง มหาวิทยาลัยเกษตรศาสตร์ วิทยาเขตบางเขน(จยย.ISO)

มีการดูแลควบคุมรถจักรยานยนต์บริการที่ได้รับอนุญาตจากมหาวิทยาลัย ห้ามวิ่งเข้าภายในเขตการเรียนการสอนโดยจัดพนักงานรักษาความปลอดภัยให้ประจำตามจุดทางแยกเขตการเรียนการสอนเพื่อควบคุมมิให้รถจักรยานยนต์บริการวิ่งภายในเขตการเรียนการสอน เป็นโครงการต่อเนื่องดำเนินการตั้งตั้งแต่ปี 2545 จนถึงปัจจุบัน

4.1 โครงการจัดทำบัตรประจำตัวผู้ขับขี่รถจักรยานยนต์บริการที่ได้รับอนุญาตจากมหาวิทยาลัย

งานรักษาความปลอดภัย ได้จัดทำโครงการจัดทำบัตรประจำตัวผู้ขับขี่รถจักรยานยนต์บริการที่ได้รับอนุญาตจากมหาวิทยาลัยทุกคน เริ่มดำเนินการต่อเนื่อง ตั้งแต่ปี 2553 จนถึงปัจจุบัน



4.2 โครงการติดตั้งป้ายประชาสัมพันธ์ราคาค่าโดยสารรถจักรยานยนต์บริการ งานรักษาความปลอดภัย ได้ดำเนินการติดตั้งป้ายประชาสัมพันธ์ราคาค่าโดยสารรถจักรยานยนต์บริการบริเวณจุดจอดรถบริการต่าง ๆ เพื่ออำนวยความสะดวกต่อผู้ใช้บริการ เป็นโครงการต่อเนื่องเริ่มดำเนินการในปี 2553 จนถึงปัจจุบัน



4.3 โครงการติดตั้งป้ายประชาสัมพันธ์การใช้บริการรถจักรยานยนต์บริการที่ได้รับอนุญาตจาก มก. งานรักษาความปลอดภัย ได้ดำเนินการติดตั้งป้ายประชาสัมพันธ์การใช้บริการรถจักรยานยนต์บริการที่ได้รับอนุญาตจาก มก. โดยแจ้งรายละเอียดรถจักรยานยนต์บริการที่ถูกระเบียบเพื่อให้ผู้ใช้บริการสามารถเลือกใช้บริการรถจักรยานยนต์บริการที่ได้รับอนุญาตได้อย่างถูกต้อง เพื่อความปลอดภัยสำหรับผู้ใช้บริการ



5. โครงการบริหารจัดการรักษาความปลอดภัยอาคารสถานที่และบริเวณพื้นที่ส่วนกลาง

โดยได้ดำเนินการจัดจ้างบริการรักษาความปลอดภัยบริเวณ และอาคารพื้นที่ส่วนกลาง จุดจอดรถจักรยานบริเวณประตูต่าง ๆ ภายในมหาวิทยาลัยเกษตรศาสตร์ วิทยาเขตบางเขน ตลอด 24 ชั่วโมง ประกอบด้วย อาคารหอประชุม ลานจอดรถหอประชุม อาคารจักรพันธ์เพ็ญศิริ อาคารพุทธเกษตร อาคารวิจัยและพัฒนา อาคารบ่อบำบัดน้ำเสีย อาคารกำพล อดุลย์วิทย์ อาคารศูนย์เรียนรวม 1, 2, 3, และ 4 อาคารสำนักพิพิธภัณฑสถานและวัฒนธรรมการเกษตร ฯลฯ ใช้เงินรายได้ส่วนกลาง เป็นเงิน 3,510,000 บาท

6. โครงการติดตั้งกล่องโทรศัพท์ صندوقจรปิด

6.1 มหาวิทยาลัยเกษตรศาสตร์ได้อนุมัติให้ดำเนินการติดตั้งกล่องโทรศัพท์ صندوقจรปิดในปีงบประมาณ 2558 ตามโครงการพัฒนาระบบกล่องวงจรปิดช่องทางเข้า-ออก มก. (16จุด) ใช้งบประมาณ เป็นเงิน 2,800,000 บาทดังนี้

จุดติดตั้งกล่อง	จำนวนกล่อง
1. ประตูพหลโยธิน 1 ขาเข้า	1 ตัว
2. ประตูพหลโยธิน 1 ขาออก	1 ตัว
3. ประตูพหลโยธิน 2 ขาเข้า	1 ตัว
4. ประตูพหลโยธิน 2 ขาออก	1 ตัว

จุดติดตั้งกล้อง	จำนวนกล้อง
5. ถนนด้านหน้าคณะสัตวแพทยฯ	1 ตัว
6. ถนนด้านข้างคณะวนศาสตร์	1 ตัว
7. ประตูกามวงศ์วาน 1 ขาเข้า	1 ตัว
8. ประตูกามวงศ์วาน 1 ขาออก	1 ตัว
9. ประตูกามวงศ์วาน 2 ขาเข้า	1 ตัว
10. ประตูกามวงศ์วาน 2 ขาออก	1 ตัว
11. ประตูกามวงศ์วาน 3 ขาเข้า	1 ตัว
12. ประตูกามวงศ์วาน 3 ขาออก	1 ตัว
13. ประตูวิภาวดี ขาเข้า	1 ตัว
14. ประตูวิภาวดี ขาออก	1 ตัว
15. ช่องทางพหลโยธิน 45 ขาเข้า	1 ตัว
16. ช่องทางพหลโยธิน 45 ขาออก	1 ตัว



6.2 มหาวิทยาลัยเกษตรศาสตร์ได้อนุมัติให้ดำเนินการติดตั้งกล้องโทรทัศน์วงจรปิดในปีงบประมาณ 2560 โครงการกล้องวงจรปิดอาคารเรียนส่วนกลาง ศูนย์เรียนรวม 1 ,ศูนย์เรียนรวม 2 ,ศูนย์เรียนรวม 3 และศูนย์เรียนรวม 4 (22จุด) ใช้งบประมาณ เป็นเงิน 373,002 บาทดังนี้

สถานที่ติดตั้งกล้อง	จุดติดตั้ง	จำนวนกล้อง
1. ศูนย์เรียนรวม 1 ชั้นล่าง จุดที่ 1	ชั้นล่างบันไดฝั่งทิศตะวันออก	1 ตัว
2. ศูนย์เรียนรวม 1 ชั้นล่าง จุดที่ 2	ชั้นล่างบันไดฝั่งทิศตะวันตก	1 ตัว
3. ศูนย์เรียนรวม 1 ชั้นล่าง จุดที่ 3	ชั้นล่างที่นั่งนิสิตฝั่งทิศใต้	1 ตัว
4. ศูนย์เรียนรวม 1 ชั้นล่าง จุดที่ 4	ชั้นล่างที่นั่งนิสิตฝั่งทิศเหนือ	1 ตัว
5. ศูนย์เรียนรวม 2 ชั้นล่าง จุดที่ 1	ชั้นล่างบันไดฝั่งทิศตะวันออก	1 ตัว
6. ศูนย์เรียนรวม 2 ชั้นล่าง จุดที่ 2	ชั้นล่างบันไดฝั่งทิศตะวันตก	1 ตัว
7. ศูนย์เรียนรวม 2 ชั้นล่าง จุดที่ 3	ชั้นล่างที่นั่งนิสิต	1 ตัว
8. ศูนย์เรียนรวม 3 ชั้นล่าง จุดที่ 1	ชั้นล่างบันไดฝั่งทิศตะวันออก	1 ตัว

สถานที่ติดตั้งกล้อง	จุดติดตั้ง	จำนวนกล้อง
9. ศูนย์เรียนรวม 3 ชั้นล่าง จุดที่ 2	ชั้นล่างบันไดฝั่งทิศตะวันตก	1 ตัว
10. ศูนย์เรียนรวม 3 ชั้นล่าง จุดที่ 3	ชั้นล่างหน้าลิฟท์	1 ตัว
11. ศูนย์เรียนรวม 3 ชั้นล่าง จุดที่ 4	ชั้นล่างที่นั่งนิสิตฝั่งทิศเหนือ	1 ตัว
12. ศูนย์เรียนรวม 3 ชั้นล่าง จุดที่ 5	ชั้นล่างที่นั่งนิสิตฝั่งทิศตะวันตก	1 ตัว
13. ศูนย์เรียนรวม 3 ชั้นล่าง จุดที่ 6	ชั้นล่างที่นั่งนิสิตฝั่งทิศใต้	1 ตัว
14. ศูนย์เรียนรวม 3 ชั้นล่าง จุดที่ 7	ชั้นล่างที่นั่งนิสิตฝั่งทิศตะวันออก	1 ตัว
15. อาคารเฉลิมพระเกียรติ 48 พรรษาฯ (ศร.4) จุดที่ 1	ชั้นล่างที่นั่งนิสิตฝั่งทิศตะวันตก	1 ตัว
16. อาคารเฉลิมพระเกียรติ 48 พรรษาฯ (ศร.4) จุดที่ 2	ชั้นล่างหน้าห้องลิฟท์	1 ตัว
17. อาคารเฉลิมพระเกียรติ 48 พรรษาฯ (ศร.4) จุดที่ 3	ชั้นล่างที่นั่งนิสิตด้านทิศเหนือ	1 ตัว
18. อาคารเฉลิมพระเกียรติ 48 พรรษาฯ (ศร.4) จุดที่ 4	ชั้นล่างที่นั่งนิสิตด้านทิศตะวันออก	1 ตัว
19. อาคารเฉลิมพระเกียรติ 48 พรรษาฯ (ศร.4) จุดที่ 5	บันไดทางขึ้นชั้น 2	1 ตัว
20. อาคารเฉลิมพระเกียรติ 48 พรรษาฯ (ศร.4) จุดที่ 6	ห้องโถงหน้าลิฟท์ ชั้น 2	1 ตัว
21. อาคารเฉลิมพระเกียรติ 48 พรรษาฯ (ศร.4) จุดที่ 7	ห้องโถงหน้าลิฟท์ ชั้น 4	1 ตัว
22. อาคารเฉลิมพระเกียรติ 48 พรรษาฯ (ศร.4) จุดที่ 8	ห้องโถงหน้าลิฟท์ ชั้น 5	1 ตัว

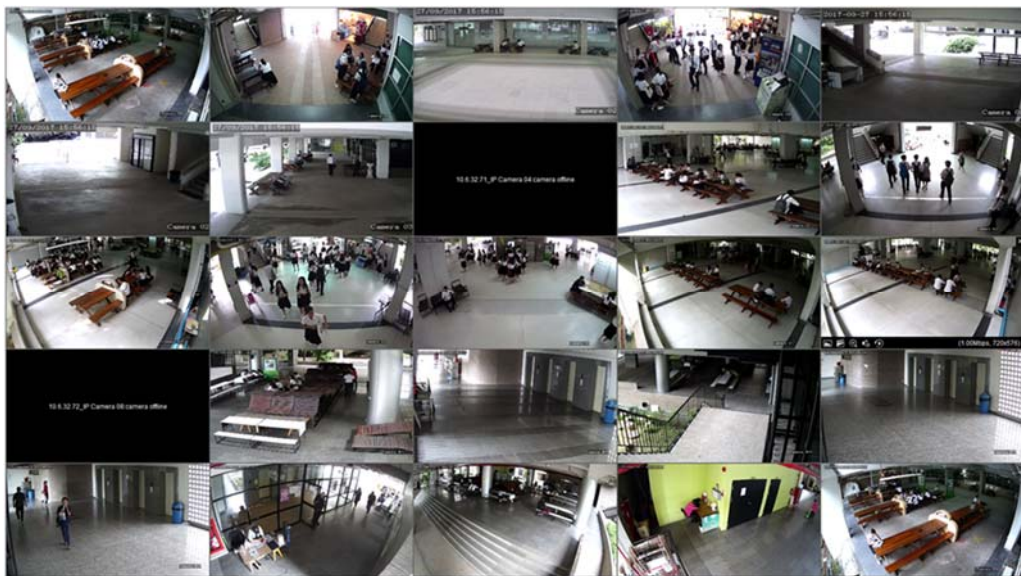

7. โครงการติดตั้งจุดตรวจบริเวณประตูงามวงศ์วาน 1

มหาวิทยาลัยเกษตรศาสตร์ได้กำหนดเวลาเปิด ปิดประตู โดยทุกประตูเปิดเวลา 05.00 น. และปิดเวลา 22.00 น. ยกเว้นประตูงามวงศ์วาน 1 เปิดตลอด 24 ชั่วโมง จึงได้ดำเนินการจัดตั้ง “จุดตรวจ” บริเวณประตูงามวงศ์วาน 1 เพื่อตรวจสอบการเข้า-ออก ของรถยนต์และบุคคลต่างๆ ตั้งแต่เวลา 22.00 น. เพื่อความปลอดภัยต่อนิสิต บุคลากร และทรัพย์สินของมหาวิทยาลัย เริ่มดำเนินการในวันที่ 8 มีนาคม 2551 และดำเนินการอย่างต่อเนื่องจนถึงปัจจุบัน

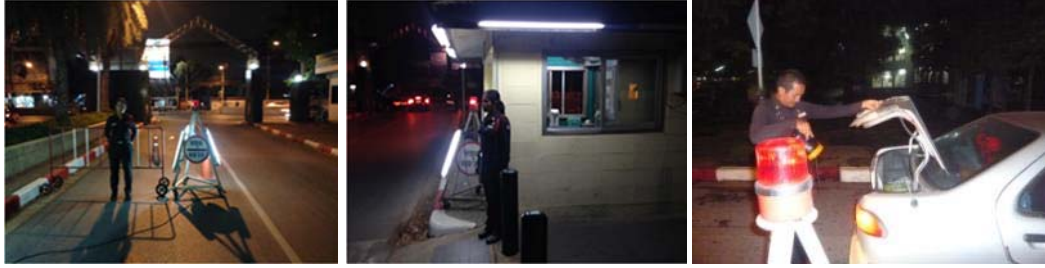

8. โครงการประชาสัมพันธ์การรักษาความปลอดภัยด้านทรัพย์สิน

ดำเนินการติดตั้งป้ายประชาสัมพันธ์ เพื่อประชาสัมพันธ์ให้นิสิต บุคลากรและผู้ใช้บริการของมหาวิทยาลัยฯ ปฏิบัติตามกฎระเบียบ ข้อบังคับที่กำหนด นอกจากนั้น ยังติดตั้งป้ายประชาสัมพันธ์ให้ระมัดระวังความปลอดภัยเกี่ยวกับทรัพย์สิน เพื่อไม่ให้เกิดการสูญหาย บริเวณพื้นที่ต่าง ๆ ได้แก่ โรงอาหารกลาง 1 และ 2 โรงอาหารคณะวิทยาศาสตร์ สนามอินทรีจันทร์สถิตย์ ลานจอดรถโรงอาหารกลาง 2 ใช้งบประมาณในการดำเนินการทั้งสิ้น 2,502 บาท เป็นโครงการต่อเนื่องโดยเริ่มดำเนินการตั้งแต่วันที่ 7 มิถุนายน 2553 จนถึงปัจจุบัน



9. โครงการตรวจสอบพื้นที่ป้องกันเหตุภายในมหาวิทยาลัยเกษตรศาสตร์ ในเวลากลางคืน

งานรักษาความปลอดภัย ดำเนินการจัดชุดพิเศษออกตรวจสอบพื้นที่เพื่อดูแลรักษาความปลอดภัย และป้องกันเหตุต่างๆ ที่อาจจะเกิดขึ้นภายในมหาวิทยาลัยเกษตรศาสตร์ ในเวลา 18.00 – 06.00 น.



10. โครงการส่งเสริมบุคลากรให้เกิดการเรียนรู้และพัฒนาอย่างต่อเนื่องการประชุมแถวพนักงานรักษาความปลอดภัยก่อนเข้าปฏิบัติหน้าที่ (ต่อเนื่อง)

เพื่อซักซ้อมความเข้าใจในการปฏิบัติหน้าที่และชี้แจงระเบียบในการปฏิบัติหน้าที่ สรุปผลการดำเนินงานระหว่างเดือน ตุลาคม 2559 – กันยายน 2560 คือมีการประชุมแถวทั้งหมด 1,342 ครั้ง มีพนักงานรักษาความปลอดภัยเข้าประชุมแถวทั้งหมด 86 นาย



11. การบริหารจัดการภารกิจเกี่ยวกับการดูแลรักษาความปลอดภัย

11.1 โครงการจักรยานพื้หน้อง

ตามที่คณะกรรมการส่งเสริมการใช้จักรยานภายในวิทยาเขตบางเขน ได้มอบหมายให้สภาผู้แทนนิสิต จัดสรร รถจักรยาน โดยสภานิสิตฯ ได้จัดสรรไว้สำหรับให้บริการยืม – คืน แบบรายวัน เพื่อบริการแก่นิสิต และ บุคลากร โดยงานรักษาความปลอดภัย มีหน้าที่ดูแล ตรวจสอบ ประสานงานบริษัทรักษาความปลอดภัย ที่ลานจอดรถจักรยานฯ ตามจุดบริการ และสรุปการยืมคืนจักร ระหว่างเดือนพฤศจิกายน 2559 – กันยายน 2560 ดังต่อไปนี้

ลำดับที่	สถานที่	จำนวนผู้ยืม (คน)	จำนวนผู้คืน (คน)
1	ลานจอดพหลโยธิน	5,252	5,252
2	ลานจอดงามวงศ์วาน 1	3,279	3,279
3	ลานจอดงามวงศ์วาน 3	3,004	3,004
4	ลานจอดวิภาวดี	4,631	4,631
	ยอดรวม	16,166	16,166

11.2 โครงการบริหารจัดการรถจักรยานภายใน มก.

11.2.1 จัดที่จอดรถจักรยานบริเวณช่องทางประตู โครงการบริหารจัดการรถจักรยาน เป็นโครงการที่รณรงค์ให้นิสิต บุคลากร ได้ใช้รถจักรยานภายในมหาวิทยาลัยเกษตรศาสตร์ โดยมีวัตถุประสงค์ เพื่อเป็นการประหยัดพลังงาน ลดภาวะโลกร้อน ลดมลพิษ ภายในมหาวิทยาลัยฯ ให้มีสภาพแวดล้อมและภูมิทัศน์ที่ก่อปรกับเป็นการบริหารจัดการให้เกิดความปลอดภัยแก่รถจักรยานของนิสิต และบุคลากร มหาวิทยาลัยฯ ได้บริหารจัดการ โดยดำเนินการจัดที่จอดรถจักรยานภายใน มก. ได้แก่ ประตูพหลโยธิน 1 ประตูงามวงศ์วาน 2 ประตูงามวงศ์วาน 1 ประตูวิภาวดี ลานจอดรถหอประชุม โดยทำที่จอดรถติดตั้งระบบไฟฟ้าแสงสว่าง และจ้างบริษัทเอกชนดูแลรักษาความปลอดภัยตลอด 24 ชั่วโมง เป็นโครงการต่อเนื่องโดยเริ่มดำเนินการในปี 2551 เป็นต้นมาจนถึงปัจจุบัน



11.2.2 การบริหารจัดการรักษาความปลอดภัยบริเวณที่จอดรถจักรยานและจักรยานยนต์ การ

บริหารจัดการรักษาความปลอดภัยบริเวณที่จอดรถจักรยานและจักรยานยนต์ โดยได้ดำเนินการจัดจ้างบริษัทรักษาความปลอดภัย บริเวณที่จอดรถจักรยานและจักรยานยนต์ ประตูปหลโยธิน 1, ประตูกามวงศ์วาน 1, ประตูกามวงศ์วาน 2, ประตูวิภาวดี และลานจอดรถหอประชุม



11.3 การจัดการเส้นทางจักรยานภายใน มก. จัดเจ้าหน้าที่รักษาความปลอดภัยดูแลเส้นทางจักรยาน บริเวณแยกหอหญิง ถึง แยกหอพักชายที่ 14



11.4 ดูแลรักษาความปลอดภัยการเลือกตั้งสภกรรมแห่งมหาวิทยาลัยประจำปี 2560 เมื่อวันที่ 23 พฤศจิกายน 2559 งานรักษาความปลอดภัย จัดกำลังเจ้าหน้าที่รักษาความปลอดภัยมหาวิทยาลัยเกษตรศาสตร์ เพื่อดูแลรักษาความปลอดภัย อำนวยความสะดวก แก่ผู้เข้าร่วมลงคะแนนสรรหาคณะกรรมการดำเนินการและ ผู้ตรวจสอบกิจการประจำปี 2560 ณ ห้องโถง ชั้น 1 อาคารสารนิเทศ 50 ปี มก. และสถานที่ สอ.มก.



11.5 ดำเนินการซ่อมกรวยเส้นทางจักรยาน งานรักษาความปลอดภัย พร้อมเจ้าหน้าที่รักษาความปลอดภัยชุดที่3 ดำเนินการซ่อมกรวยเส้นทางจักรยาน บริเวณเส้นทางจักรยานรอบมหาวิทยาลัยเกษตรศาสตร์ เพื่อทดแทนกรวยเดิมที่ชำรุดเสียหาย



11.6 ดำเนินการซ่อมแซมแผงการจราจร เจ้าหน้าที่รักษาความปลอดภัย ดำเนินการซ่อมแซมแผงการจราจร เพื่อทดแทนกรวยเดิมที่ชำรุดเสียหาย



11.7 ดำเนินการซ่อมแซมกรวยยางในเส้นทางจักรยาน

- บริเวณหลังสำนักงานกีฬา
- บริเวณแยกสระว่ายน้ำ



11.8 ดำเนินการติดตั้งคันชะลอ

- บริเวณทางเข้าออกคณะประมงด้านหลัง 50 ปี
- ดำเนินการติดตั้งคันชะลอเพิ่มแยกหอพักหญิง และถนนทวีศักดิ์เสสสะเวช เพื่อชะลอความเร็วรถ ให้เกิดความปลอดภัยต่อนิสิต และบุคลากรที่ข้ามถนน
- ดำเนินการเปลี่ยนคันชะลอบริเวณประตูงามวงศ์วาน 3, แยกประตูงามวงศ์วาน 2, ประตุนิภาวดี
- ดำเนินการติดตั้งคันชะลอความเร็วบริเวณโค้งแพลตฟอร์มสวดิการ มก.



11.9 ดำเนินการติดตั้งเสากันรถจักรยานยนต์ผ่านช่องทางเดินเกาะกลางถนนหลวงสุวรรณ



11.10 ดำเนินการตรวจสอบความปลอดภัย ทางเดินเท้า และข้างบนสะพานลอยข้ามถนนวิภาวดี จนถึงฝั่งวัดเทวสุนทร



11.11 ดำเนินการพัฒนางานรักษาความปลอดภัย



11.12 ดำเนินการขนย้ายจักรยานยนต์ที่ซ่อมแล้วไปลานจอดประตวิภาวดี



11.13 ดำเนินการวางกรวย และป้ายประชาสัมพันธ์ บริเวณประตวิภาวดี



11.14 ดำเนินการขนย้ายจักรยานยนต์มาจอดที่ประตูงามวงศ์วาน 3



11.15 โครงการสนับสนุนงานพิธีการของหน่วยงานต่างๆ ที่ขอความอนุเคราะห์

งานที่ให้ความอนุเคราะห์จัดพนักงานรักษาความปลอดภัยตามที่หน่วยงานต่างๆ ร้องขอ ดำเนินการจัดพนักงานรักษาความปลอดภัยเพื่อปฏิบัติหน้าที่รักษาความปลอดภัยและการจราจรให้กับหน่วยงาน คณะ สำนัก สถาบัน สโมสรนิสิต ที่ขอความอนุเคราะห์ ระหว่างเดือนตุลาคม 2559 – กันยายน 2560 จำนวน 65 ครั้ง และหน่วยงานเป็นผู้รับผิดชอบค่าตอบแทน เป็นเงิน 84,400 บาท

ให้ความอนุเคราะห์วิทยุสื่อสารมือถือตามที่หน่วยงานต่างๆ ร้องขอ ดำเนินการจัดเตรียมพร้อม ทั้งตรวจเช็ควิทยุสื่อสารมือถือเพื่อให้พร้อมใช้งาน และจัดวิทยุสื่อสารตามจำนวนที่หน่วยงานต่างๆ ร้องขอสรุปผลการให้บริการตั้งแต่เดือนตุลาคม 2559 – กันยายน 2560 มีหน่วยงานที่ขอยืมวิทยุสื่อสารมือถือทั้งสิ้น 18 ครั้ง วิทยุสื่อสารที่ให้บริการทั้งหมดมีจำนวน 201 เครื่อง

ให้ความอนุเคราะห์แผงจัดการจราจรตามที่หน่วยงานต่างๆ ร้องขอ ดำเนินการจัดเตรียมและตรวจเช็คแผงจราจรเพื่อให้พร้อมใช้งาน และจัดแผงจราจรตามจำนวนที่หน่วยงานต่างๆ ร้องขอ สรุปผลการให้บริการตั้งแต่เดือนตุลาคม 2559 – กันยายน 2560 มีหน่วยงานที่ขอยืมแผงจราจรทั้งสิ้น 24 ครั้ง จำนวนแผงจราจรที่ให้บริการมีจำนวนทั้งสิ้น 840 แผง

การถวายการรักษาความปลอดภัยพระบรมวงศานุวงศ์และบุคคลสำคัญ ดำเนินการจัดเตรียมแผนการรักษาความปลอดภัยและการจราจร พร้อมทั้งจัดเจ้าหน้าที่เพื่อปฏิบัติหน้าที่ถวายการอารักขาและดูแล

เส้นทางเสด็จฯ ของพระบรมวงศานุวงศ์ทุกพระองค์ที่เสด็จฯและบุคคลสำคัญที่มายังมหาวิทยาลัยเกษตรศาสตร์

12. จ้างเหมาบริการรักษาความปลอดภัยบริเวณที่จอดรถจักรยาน และรถจักรยานยนต์ และบริเวณอาคารพื้นที่ส่วนกลาง

หน่วยงาน	ผลการดำเนินงาน ประจำปี 2560		รายได้ประจำปี งบประมาณ 2560 (บาท)
	หน่วยนับ	จำนวน	
- จ้างเหมาบริการรักษาความปลอดภัยบริเวณที่จอดรถจักรยาน และรถจักรยานยนต์ (ประตูพหลโยธิน 1, ประตูกองแก้ว 1, ประตูวิภาวดีรังสิต และลานจอดอาคารศูนย์เรียนรวม 1	ครั้ง	1	2,188,800

13. จ้างเหมาบริการรักษาความปลอดภัยบริเวณอาคารและพื้นที่ส่วนกลาง

หน่วยงาน	ผลการดำเนินงาน ประจำปี 2560		รายได้ประจำปี งบประมาณ 2560 (บาท)
	หน่วยนับ	จำนวน	
- จ้างเหมาบริการรักษาความปลอดภัยบริเวณอาคารและพื้นที่ส่วนกลาง (อาคารหอประชุม ,ศาลาหกเหลี่ยม ,ศูนย์เรียนรวม 1,2,3,4 อาคารจักรพันธ์เพ็ญศิริ อาคารพุทธเกษตร ,อาคารวิจัยและพัฒนา ,บ่อบำบัด สำนักพิพิธภัณฑสถานและวัฒนธรรม การเกษตร)	ครั้ง	1	3,510,000

พัฒนาระบบการจราจร ภายในมหาวิทยาลัยเกษตรศาสตร์

งานรักษาความปลอดภัย กองยานพาหนะ อาคารและสถานที่ ได้พัฒนาระบบการจราจรภายในพื้นที่ส่วนกลาง มหาวิทยาลัยเกษตรศาสตร์ เพื่อให้เกิดความสะดวก ปลอดภัย ลดผลกระทบเกี่ยวกับการเกิดอุบัติเหตุทางด้านยานพาหนะ ภายในเขตรกลางบางเขน ดังนี้

1. การจัดการจราจรขาเข้าบริเวณประตูทางเข้า-ออก และทางแยกต่างๆ ภายในมหาวิทยาลัยเกษตรศาสตร์ ดำเนินการจัดการจราจรบริเวณทางแยกต่างๆ ประตูเข้า-ออก เพื่ออำนวยความสะดวกด้านการจราจร เกิดความปลอดภัยและเป็นระเบียบเรียบร้อยเป็นโครงการต่อเนื่องโดยได้ดำเนินการมาจนถึงปัจจุบัน



1.1 การจัดการจราจรขาออกประตูงามวงศ์วาน 1, 3 และ 2

ดำเนินการจัดการจราจรด้านขาออกประตูงามวงศ์วาน 1, 3 และ 2 เพื่ออำนวยความสะดวกด้านการจราจรสำหรับรถยนต์ก่อนจะลงอุโมงค์ทางลอดแยกเกษตร และเกิดความเป็นระเบียบเรียบร้อย เป็นโครงการต่อเนื่องโดยเริ่มดำเนินการตั้งแต่ ปี พ.ศ. 2552 จนถึงปัจจุบัน



1.2 จัดกำลังเจ้าหน้าที่ประจำจุด งานรักษาความปลอดภัย จัดกำลังเจ้าหน้าที่รักษาความปลอดภัย ปฏิบัติหน้าที่ประจำจุด เพื่อดูแลรักษาความปลอดภัยให้แก่นิสิต บุคลากร ดูแลทรัพย์สินทางมหาวิทยาลัยฯ เพื่อเป็นการป้องกันการเกิดอุบัติเหตุ เพิ่มความสะดวกปลอดภัย ของผู้ใช้เส้นทาง



1.3 โครงการจัดการเส้นทางจราจร ดำเนินการจัดการจราจรบนถนนจักรพันธ์เพ็ญศิริ ตั้งแต่ประตูวิภาวดีถึงแยก คณะสังคมศาสตร์ - คณะอุตสาหกรรม และจากแยกคณะสังคมศาสตร์ถึงหน้าคณะสังคมศาสตร์ โดยได้นำกรวยยางและป้ายจราจรไปติดตั้ง พร้อมทั้งจัดพนักงานรักษาความปลอดภัยกำกับดูแล โดยมีค่าใช้จ่ายทั้งหมดในการดำเนินงาน ในงบประมาณ 2560



2. โครงการติดตั้งป้ายประชาสัมพันธ์ด้านการจราจร ดำเนินการติดตั้งป้ายประชาสัมพันธ์ เพื่ออำนวยความสะดวกและจัดการจราจรให้เป็นระเบียบเรียบร้อยใช้งบประมาณในการดำเนินการในปีงบประมาณ 2559 ตั้งแต่ตุลาคม 2559 – กันยายน 2560 เป็นเงินทั้งสิ้น 60,207.95 บาท เป็นโครงการต่อเนื่องโดยเริ่มดำเนินการตั้งแต่วันที่ 30 สิงหาคม 2553 เป็นต้นไปจนถึงปัจจุบัน

☀ เมื่อวันที่ 5 ตุลาคม 2559 งานรักษาความปลอดภัย ดำเนินการติดตั้งป้ายประชาสัมพันธ์ ห้ามจอดตลอดแนว ฝ่าฝืนลื้อคล้อ ปรับ 500 บาท บริเวณหอพักหญิง-โครงการหลวงทั้ง เพื่อให้ผู้ขับขี่รถยนต์ปฏิบัติตามกฎจราจรและเครื่องหมายจราจร ป้ายบังคับ ป้ายเตือนต่างๆ ที่ตั้งอยู่ภายในบริเวณมหาวิทยาลัยเกษตรศาสตร์ เพื่อเป็นการป้องกันการเกิดอุบัติเหตุ เพิ่มความสะดวก ปลอดภัย ของผู้ใช้เส้นทาง

✚ เมื่อวันที่ 5 ตุลาคม 2559 งานรักษาความปลอดภัย ดำเนินการติดตั้งป้าย ประชาสัมพันธ์ ห้ามจอดจักรยานยนต์รับจ้างบริเวณนี้โดยเด็ดขาดบริเวณแยกคหกรรมเพื่อให้ผู้ขับขี่รถยนต์ปฏิบัติตามกฎจราจรและเครื่องหมายจราจร ป้ายบังคับ ป้ายเตือนต่างๆ ที่ตั้งอยู่ภายในบริเวณ มหาวิทยาลัยเกษตรศาสตร์ เพื่อเป็นการป้องกันการเกิดอุบัติเหตุ เพิ่มความสะดวก ปลอดภัย ของผู้ใช้เส้นทาง

✚ ดำเนินการติดตั้งป้ายประชาสัมพันธ์ห้ามเลี้ยวขวา บริเวณถนนสุวรรณวงจากสีกง แยกประตูงามวงศ์วาน 1 เพื่อให้ผู้ขับขี่รถยนต์ปฏิบัติตามกฎจราจร เพื่อเป็นการป้องกันการเกิดอุบัติเหตุ เพิ่มความสะดวกปลอดภัย ของผู้ใช้เส้นทาง วันที่ 7 ธันวาคม 2559

✚ ติดป้ายห้ามเลี้ยว

✚ ติดป้ายประชาสัมพันธ์อัตราค่าโดยสาร

✚ ติดป้ายประชาสัมพันธ์งานเกษตรแฟร์ ประจำปี 2560

✚ ดำเนินการตั้งแผงจราจร-ซึ่งเข็อก พร้อมติดป้าย ห้ามจอดตลอดแนว ฝ่าฝืน ล้อคล้อปรับ 500 บาท เพื่อเตรียมความพร้อมงานเกษตรแฟร์ ประจำปี 2560บริเวณถนนจันทรสติย์ ตั้งแต่ประตูงามวงศ์วาน 1 ถึงประตูงามวงศ์วาน 3 เพื่อให้ผู้ขับขี่รถยนต์ปฏิบัติตามกฎจราจร และเป็นการป้องกันการเกิดอุบัติเหตุ เพิ่มความสะดวกปลอดภัย ของผู้ใช้เส้นทาง

✚ ดำเนินการตั้งแผงจราจร-ซึ่งเข็อก พร้อมติดป้าย ห้ามจอดตลอดแนว พื้นที่ทางเดินที่ โดม เพื่อเตรียมความพร้อมงานเกษตรแฟร์ ประจำปี 2560บริเวณถนนจักรพันธ์ ตั้งแต่แยกพุทธเกษตร ถึงแยกสระ วายน้ำ เพื่อให้ผู้ขับขี่รถยนต์ปฏิบัติตามกฎจราจร และเป็นการป้องกันการเกิดอุบัติเหตุ เพิ่มความสะดวกปลอดภัย ของผู้ใช้เส้นทาง

✚ ดำเนินการตั้งแผงจราจร-ซึ่งเข็อก พร้อมติดป้ายห้ามจอดตลอดแนวจุดติดตั้งไฟฟ้า เพื่อเตรียมความพร้อมงานเกษตรแฟร์ ประจำปี 2560 บริเวณหลังสระวายน้ำ เพื่อให้ผู้ขับขี่รถยนต์ปฏิบัติตามกฎจราจร และเป็นการป้องกันการเกิดอุบัติเหตุ เพิ่มความสะดวกปลอดภัย ของผู้ใช้เส้นทาง

✚ ดำเนินการติดตั้งป้ายประชาสัมพันธ์เตือนห้ามจอดตลอดแนว ฝ่าฝืนล้อคล้อปรับ 500 บาท บริเวณข้างโรงยิมฯ เพื่อให้ผู้ขับขี่รถยนต์ปฏิบัติตามกฎจราจร เป็นการป้องกันการเกิดอุบัติเหตุ เพิ่มความสะดวกปลอดภัย ของผู้ใช้เส้นทาง

✚ ดำเนินการติดตั้งป้ายประชาสัมพันธ์เตือนห้ามจอดตลอดแนว ฝ่าฝืนล้อคล้อปรับ 500 บาท บริเวณทางเข้า – ออก คณะประมง เพื่อให้ผู้ขับขี่รถยนต์ปฏิบัติตามกฎจราจร เพื่อเป็นการป้องกันการเกิดอุบัติเหตุ เพิ่มความสะดวกปลอดภัย ของผู้ใช้เส้นทาง

✚ ดำเนินการติดตั้งป้ายประชาสัมพันธ์เตือนห้ามจอดตลอดแนว ฝ่าฝืนล้อคล้อปรับ 500 บาท บริเวณถนนกำแพงดุสิต เพื่อให้ผู้ขับขี่รถยนต์ปฏิบัติตามกฎจราจร เพื่อเป็นการป้องกันการเกิดอุบัติเหตุ เพิ่มความสะดวกปลอดภัย ของผู้ใช้เส้นทาง

✚ งานรักษาความปลอดภัย ดำเนินการติดตั้งป้ายประชาสัมพันธ์เตือนห้ามจอดตลอดแนว ฝ่าฝืนล้อคล้อปรับ 500 บาท บริเวณถนนหน้ากองยานพาหนะฯ จนถึงแยกโครงการหลวง เพื่อให้ผู้ขับขี่รถยนต์ปฏิบัติตามกฎจราจร เพื่อเป็นการป้องกันการเกิดอุบัติเหตุ เพิ่มความสะดวกปลอดภัยของผู้ใช้เส้นทาง

✚ งานรักษาความปลอดภัย ดำเนินการติดตั้งป้ายประชาสัมพันธ์เตือนห้ามจอดตลอดแนว ฝ่าฝืนลื้อคล้อปรับ 500 บาท บริเวณถนนโรงเรียนคหกรรมเด็กเล็ก เพื่อให้ผู้ขับขี่รถยนต์ปฏิบัติตามกฎจราจร เพื่อเป็นการป้องกันการเกิดอุบัติเหตุ เพิ่มความสะดวกปลอดภัย ของผู้ใช้เส้นทาง

✚ งานรักษาความปลอดภัย ดำเนินการติดตั้งป้ายประชาสัมพันธ์ ห้ามจอดตลอดแนว ฝ่าฝืนลื้อคล้อปรับ 500 บาท บริเวณถนนไพฑูริย์อิงคสุวรรณ หน้าตึกสารนิเทศ 50 ปี เพื่อให้ผู้ขับขี่รถยนต์ปฏิบัติตามกฎจราจร เพื่อเป็นการป้องกันการเกิดอุบัติเหตุ เพิ่มความสะดวก ปลอดภัย ของผู้ใช้เส้นทาง

✚ งานรักษาความปลอดภัย ดำเนินการติดตั้งป้ายประชาสัมพันธ์ ห้ามจอดตลอดแนว ฝ่าฝืนลื้อคล้อปรับ 500 บาท บริเวณถนนจันทร์สถิตย์ เกาะกลางหน้าศูนย์อเวนิว เพื่อให้ผู้ขับขี่รถยนต์ปฏิบัติตามกฎจราจร เพื่อเป็นการป้องกันการเกิดอุบัติเหตุ เพิ่มความสะดวก ปลอดภัย ของผู้ใช้เส้นทาง

✚ งานรักษาความปลอดภัย ดำเนินการติดตั้งป้ายประชาสัมพันธ์ ห้ามจอดจักรยานยนต์รับจ้างบริเวณนี้ โดยเด็ดขาด บริเวณถนนสุวรรณวาทกสิกิจ เพื่อให้ผู้ขับขี่รถยนต์ปฏิบัติตามกฎจราจร เพื่อเป็นการป้องกันการเกิดอุบัติเหตุ เพิ่มความสะดวก ปลอดภัย ของผู้ใช้เส้นทาง

✚ งานรักษาความปลอดภัย ดำเนินการติดตั้งป้ายประชาสัมพันธ์ ที่จุดเฉพาะ มีสติ๊กเกอร์ มก. เท่านั้น ฝ่าฝืนลื้อคล้อปรับ 500 บาท ห้ามจอดซ้อนคัน บริเวณที่จอดรถข้างโรงยิม เพื่อให้ผู้ขับขี่รถยนต์ปฏิบัติตามกฎจราจร เพื่อเป็นการป้องกันการเกิดอุบัติเหตุ เพิ่มความสะดวก ปลอดภัย ของผู้ใช้เส้นทาง

✚ งานรักษาความปลอดภัย ดำเนินการติดตั้งป้ายประชาสัมพันธ์ ห้ามจอดจักรยานยนต์รับจ้างบริเวณนี้ โดยเด็ดขาด ฝ่าฝืนปรับปรับ ครั้งละ 200 บาท บริเวณแยกสารนิเทศ 50 ปี เพื่อให้ผู้ขับขี่รถยนต์ปฏิบัติตามกฎจราจร เพื่อเป็นการป้องกันการเกิดอุบัติเหตุ เพิ่มความสะดวก ปลอดภัย ของผู้ใช้เส้นทาง

✚ งานรักษาความปลอดภัย ดำเนินการติดตั้งป้ายประชาสัมพันธ์เตือนเดินรถ 2 ช่องทาง ห้ามจอดตลอดแนว ฝ่าฝืนลื้อคล้อปรับ 500 บาท บริเวณถนนจักรพันธ์ ผังโรงเรียนสาธิตฯ เพื่อให้ผู้ขับขี่รถยนต์ปฏิบัติตามกฎจราจร เพื่อเป็นการป้องกันการเกิดอุบัติเหตุ เพิ่มความสะดวกปลอดภัย ของผู้ใช้เส้นทาง

✚ งานรักษาความปลอดภัย ดำเนินการติดตั้งป้ายประชาสัมพันธ์ ห้ามจอดตลอดแนว ฝ่าฝืนลื้อคล้อปรับ 500 บาท บริเวณถนนไพฑูริย์อิงคสุวรรณ เพื่อให้ผู้ขับขี่รถยนต์ปฏิบัติตามกฎจราจร เพื่อเป็นการป้องกันการเกิดอุบัติเหตุ เพิ่มความสะดวก ปลอดภัย ของผู้ใช้เส้นทาง

✚ งานรักษาความปลอดภัยดำเนินการติดตั้งป้ายประชาสัมพันธ์ “ที่สำหรับผู้โดยสาร รถสวัสดิการ มก. ห้ามนำรถจักรยานยนต์ เข้ามาจอดโดยเด็ดขาด” บริเวณเต็นท์ บริเวณทางเดินเท้าหน้าทางเข้าลานจอดรถประชุม

✚ งานรักษาความปลอดภัย ดำเนินการติดตั้งแผงกั้น ประชาสัมพันธ์ “ห้ามจอดตลอดแนว จะทำการตัด ตกแต่งกิ่งไม้” รอบโรงเรียนสาธิต และต้นสนหลังอาคารจักรพันธ์เพ็ญศิริ

✚ งานรักษาความปลอดภัย ดำเนินการติดตั้งป้ายประชาสัมพันธ์ ห้ามจอดซ้อนคัน บริเวณด้านหลังอาคารจักรพันธ์เพ็ญศิริ

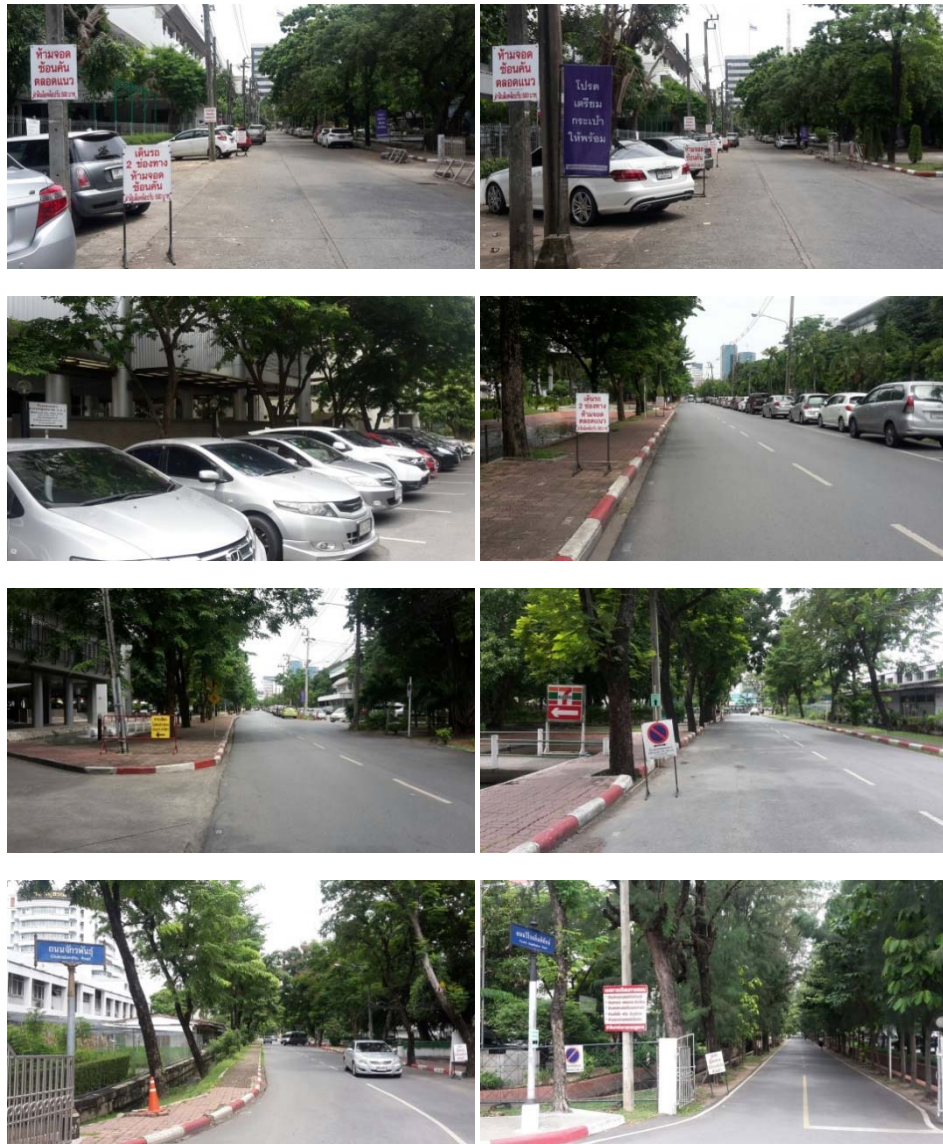

3. โครงการควบคุมมอเตอร์ไซด์รับจ้างห้ามเข้าเขตการเรียนการสอน ดำเนินการตั้งด่านตรวจ จักรยานยนต์รับจ้างผิดระเบียบ มก. จัดกำลังเจ้าหน้าที่จราจร มหาวิทยาลัยเกษตรศาสตร์ เพื่อตั้งด่านตรวจ จักรยานยนต์รับจ้างผิดระเบียบมหาวิทยาลัยบริเวณถนนจันทรสถิตย์ แยกหอพักหญิง เพื่อให้ผู้ขับขี่รถจักรยานยนต์รับจ้าง ปฏิบัติตามกฎหมายระเบียบทางที่มหาวิทยาลัยกำหนด



4. โครงการซ่อมแซม ทาสี ขอบทางเท้าภายใน มหาวิทยาลัยเกษตรศาสตร์ บางเขน
 เพื่ออำนวยความสะดวกแก่บุคลากร นิสิต และผู้มาติดต่อราชการ จะได้จอดรถยนต์ได้ถูกต้องตามระเบียบ แก้ไขปัญหาจอดรถกีดขวางการจราจร โดนเฉพาะในช่วงเวลาเร่งด่วน เกิดความเป็นระเบียบและ

เกิดความสวยงามในเส้นทางต่าง ๆ จัดระเบียบเส้นทางเดินรถจักรยานให้เกิดความชัดเจนต่อ นิสิต บุคลากร ผู้มาติดต่อราชการ และให้เกิดความชัดเจนในการขับขี่ยานพาหนะภายใน มก. เพื่อเป็นการป้องกันและลดการเกิดอุบัติเหตุ เป็นเงินทั้งสิ้น 129,700 บาท

- ✚ แยกหอพักหญิง
- ✚ แยกประตูงามวงศ์วาน 1
- ✚ แยกประตูงามวงศ์วาน 2
- ✚ แยกประตูงามวงศ์วาน 3
- ✚ แยกประตูวิภาวดี
- ✚ แยกคหกรรมถึงแยกสังคม
- ✚ แยกพุทธเกษตรถึงสระว่ายนํ้า
- ✚ แยกพุทธเกษตรถึงแยกสิ่งทอ
- ✚ แยกพุทธเกษตรถึงแยกสังคม
- ✚ ทางข้ามเกาะกลางเส้นหลวงสุวรรณ
- ✚ หอสมุดถึงแยกพุทธเกษตร
- ✚ ถนนสุวณวิทย์ถึงหอสมุดเก่า
- ✚ ป้ายรถเมล์หน้าคณะบริหาร
- ✚ แยกตึก 8
- ✚ แยกฮ็อกกี้ถึงแยกสิ่งทอ
- ✚ แยกคหกรรมถึงหน้าลานจอดบางเขน
- ✚ หอพักหญิงถึงแยก ศร. 1
- ✚ วิศวกรรม ถึง ศร.1
- ✚ แยกสถานพยาบาลถึงวิศวกรรม
- ✚ ขอบบ่อประตูปหลโยธิน และหอประชุม





5. การจัดระบบการจราจร ภายในมหาวิทยาลัยเกษตรศาสตร์

ดำเนินการบริหารจัดการภารกิจเกี่ยวกับการดูแลรักษาความปลอดภัย การจัดระบบการจราจร ภายในมหาวิทยาลัยฯ และงานพิธีต่าง ๆ ซึ่งมีผลการดำเนินงานในการกำกับ ติดตามผู้ปฏิบัติฝ่าฝืนกฎระเบียบของ มหาวิทยาลัยฯ มีรายได้ และรายจ่าย ดังนี้

รายการ	ผลการดำเนินงาน ประจำปี 2559		รายได้ประจำปีงบประมาณ 2559 (บาท)	ผลการดำเนินงาน ประจำปี 2560		รายได้ประจำปีงบประมาณ 2560 (บาท)
	หน่วยนับ	จำนวน		หน่วยนับ	จำนวน	
ปรับผู้ฝ่าฝืนระเบียบการลือค ล้อรถยนต์	ครั้ง	1,313	656,500	ครั้ง	1,733	866,500
ปรับผู้ฝ่าฝืนระเบียบทาบเร่แผงลอย และล้อเลื่อน	ครั้ง	313	62,600	ครั้ง	263	52,600
ปรับผู้ฝ่าฝืนระเบียบรถจักรยานยนต์รับจ้าง	ครั้ง	3	600	ครั้ง	1	200

พัฒนาการให้บริการรถยนต์ส่วนบุคคลและรถโดยสารสวัสดิการ

หน่วยรถสวัสดิการ งานยานพาหนะ กองยานพาหนะ อาคารและสถานที่ ได้รับมอบหมายให้บริหารจัดการรถสวัสดิการของมหาวิทยาลัย เกษตรศาสตร์จัดตั้งขึ้นเมื่อวันที่ 10 กุมภาพันธ์ 2531 เป็นรถบัสเล็กโดยสาร ขนาด 20 - 25 ที่นั่ง จำนวน 4 คัน การให้บริการเส้นทางที่ให้บริการภายในมหาวิทยาลัย ระยะทาง ประมาณ 5 - 6.9 กิโลเมตร เริ่มให้บริการตั้งแต่เวลา 06.30 - 18.30 น. และเก็บค่าโดยสารเป็นเงิน 1 บาท โดยหยอดเงินใส่กล่องประจำรถ ต่อมาคณะกรรมการสวัสดิการมหาวิทยาลัยเกษตรศาสตร์ จัดซื้อรถโดยสารสวัสดิการเพิ่มขึ้นอีกหลายคัน และอัตราค่าน้ำมันเชื้อเพลิงเพิ่มขึ้น จึงได้มีมติที่ประชุมให้ปรับอัตราค่าโดยสารเพิ่ม เป็นเงิน 2 บาท เมื่อวันที่ 1 พฤศจิกายน 2543 จนกระทั่ง เมื่อวันที่ 4 มิถุนายน 2550 ได้มีมติที่ประชุม ให้บริการโดยไม่เก็บค่าโดยสาร (ฟรี) และเมื่อวันที่ 29 ตุลาคม 2557 คณะกรรมการสวัสดิการมหาวิทยาลัยเกษตรศาสตร์ มีมติที่ประชุมให้เพิ่มค่ารอบสำหรับพนักงานขับรถยนต์ จากรอบละ 5 บาท เป็นรอบละ 7 บาท/รอบ/คน นอกเหนือจากค่าจ้างรายเดือน

สืบเนื่องจากที่มหาวิทยาลัยเกษตรศาสตร์ มีนโยบายให้ใช้ทรัพยากรร่วมกันภายในมหาวิทยาลัยฯ และได้รับการสนับสนุนงบประมาณในการจัดซื้อรถราง ภายใต้โครงการ KU – Green Campus Healthy Community ขนาดไม่น้อยกว่า 25 ที่ ปัจจุบันหน่วยรถสวัสดิการ มีรถบัสโดยสารขนาด 25 ที่นั่ง จำนวน 5 คัน รถราง จำนวน 13 คัน รวมเป็น 18 คัน พนักงานขับรถยนต์ จำนวน 14 คน และได้กำหนดเส้นทางเดินรถ บริการรับ – ส่ง นิสิต และบุคลากรภายในมหาวิทยาลัย เกษตรศาสตร์ โดยให้บริการตั้งแต่เวลา 06.30 – 18.30 น. รายละเอียดดังนี้

สาย 1 ระยะทางประมาณ 4.8 กิโลเมตร จำนวน 5 คัน

สาย 2 ระยะทางประมาณ 4.9 กิโลเมตร จำนวน 2 คัน

สาย 3 ระยะทางประมาณ 5.5 กิโลเมตร จำนวน 2 คัน

สาย 4 ระยะทางประมาณ 3.5 กิโลเมตร จำนวน 3 คัน

สาย 5 ระยะทางประมาณ 3.5 กิโลเมตร (สายหอพักนิสิต ซอยพหลโยธิน 45) จำนวน 2 คัน

รถเสริม จำนวน 1 คัน (เวลา 07.00 – 10.00 น.)

(หมายเหตุ : จำนวนพนักงานขับรถแต่ละสาย อาจมีการปรับเปลี่ยน ขึ้นกับจำนวนที่มาปฏิบัติงานจริงในแต่ละวัน)



เมื่อวันที่ 27 มีนาคม 2560 กองยานพาหนะ อาคารและสถานที่ ร่วมกับสภาผู้แทนนิสิต องค์การนิสิต มก.

บางเขน เล็งเห็นถึงความปลอดภัยของนิสิตในการเดินทางสัญจร จึงดำเนินการเพิ่มเส้นทางรถสวัสดิการ มก. บริเวณพื้นที่ประตูปหลโยธิน 1 (หอประชุม มก.) สะพานลอยสี่แยกเกษตร โดยดำเนินการเพิ่มจุดจอดรถสวัสดิการบริเวณสะพานลอยข้ามสี่แยกเกษตร ติดถนนงามวงศ์วาน โดยเส้นทางขาออก รถสวัสดิการจะวิ่งวนรอบสะพานหอประชุมและไปจอดรับ-ส่ง ณ จุดจอดดังกล่าว และจะวิ่งไปจอดรับ-ส่ง นิสิตและบุคลากรที่ศาลาหกเหลี่ยมเหมือนปกติ สายที่ให้บริการคือรถสวัสดิการ สาย 1 , สาย 2 , สาย 3 และสาย 4 (สาย 4 จะเข้าช่วงเวลา 15.30 -18.30 น.) เพื่อเป็นการอำนวยความสะดวกแก่นิสิตและบุคลากร และความปลอดภัยในการข้ามถนน การนี้ได้ติดตั้งป้ายอำนวยความสะดวกของเจ้าหน้าที่รักษาความปลอดภัยไว้ที่จุดดังกล่าว เพื่อรักษาความปลอดภัยด้วย



กองยานพาหนะ อากาศและสถานีอากาศยานในบริการรถสวัสดิการ มก. สาย 1 สาย 2 สาย 3, 27-03-2560



กองยานพาหนะ อากาศและสถานีอากาศยานในบริการรถสวัสดิการ มก. สาย 1 สาย 2 สาย 3, 27-03-2560



กองยานพาหนะ อากาศและสถานีอากาศยานในบริการรถสวัสดิการ มก. สาย 1 สาย 2 สาย 3, 27-03-2560

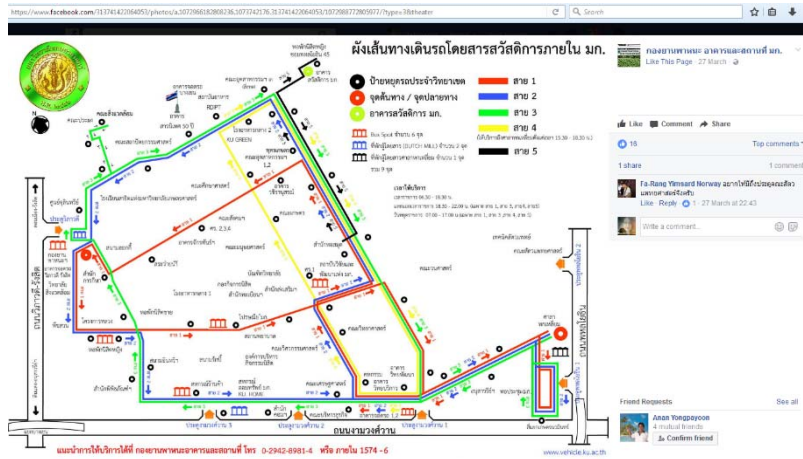

เมื่อวันที่ 8 สิงหาคม 2560 ได้รับมอบหมายจากรักษการแทนอธิการบดี ให้จัดรถเสริม ศร.1 – ประตูปหลโยธิน ในช่วงเวลาเร่งด่วน ตั้งแต่เวลา 07.00 – 10.00 น. และได้ดำเนินการจัดรถบัสโดยสาร ขนาด 25 ที่นั่ง ให้บริการสาย เสริม ศร. 1 จำนวน 1 คัน ตั้งแต่วันที่ 9 สิงหาคม 2560 เป็นต้นไป

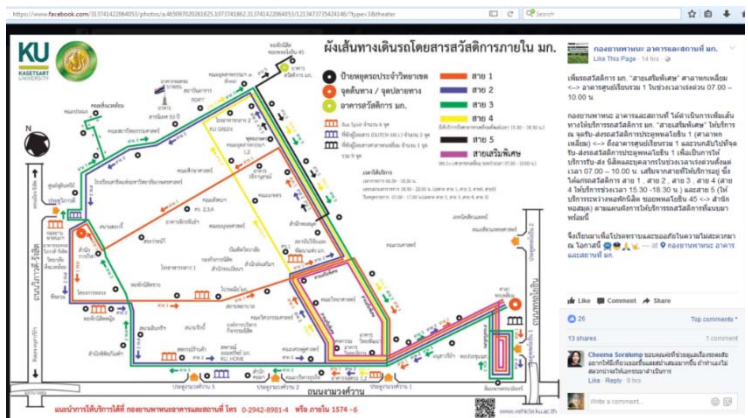

รถบริการนอกเวลาราชการ เพื่อรับส่งนิสิตในเขตการเรียนการสอนกลับหอพักนิสิต และส่งตามประตูเข้า-ออก ของมหาวิทยาลัยฯ ดังนี้

- ช่วงเปิดภาคการศึกษา ให้บริการ เวลา 18.30 – 22.00 น. โดยให้บริการสาย 1 (จำนวน 2 คัน), สาย 3 (จำนวน 1 คัน), สาย 4 (จำนวน 2 คัน), สาย 5 (จำนวน 2 คัน) **รวม 7 คัน**

- ช่วงปิดภาคการศึกษา ให้บริการ เวลา 18.30 – 20.30 น. โดยให้บริการสาย 1 (จำนวน 2 คัน), สาย 4 (จำนวน 1 คัน), สาย 5 (จำนวน 2 คัน) **รวม 5 คัน**

รถบริการวันหยุดราชการและวันหยุดนักขัตฤกษ์ ให้บริการ เวลา 07.00 – 17.00 น. โดยให้บริการสาย 1 (จำนวน 2 คัน), สาย 4 (จำนวน 2 คัน) , สาย 5 (จำนวน 2 คัน) **รวม 6 คัน**



การบริหารจัดการ การซ่อมแซม บำรุงรักษารถโดยสารสวัสดิการ โดยดำเนินการซ่อมแซมและบำรุงรักษารถโดยสารสวัสดิการให้สามารถใช้งานได้ตามปกติ รถโดยสารสวัสดิการ และรถราง จำนวน 20 คัน เพื่อให้บริการแก่นิสิตและบุคลากรได้ตลอดตามช่วงเวลาที่กำหนด การเบิก-จ่ายค่าน้ำมันเชื้อเพลิง ค่าเบี้ยประกันภัย ค่าดูแลระบบ KU SMART BUS ค่าตอบแทนและค่าจ้างพนักงานขับรถยนต์ โดยใช้งบประมาณเงินรายได้กองทุนสวัสดิการมหาวิทยาลัยเกษตรศาสตร์ ในการบริหารจัดการ เป็นเงินทั้งสิ้น 5,400,761.63 บาท



การให้บริการรถรางโดยสารสวัสดิการเพื่อก่อให้เกิดรายได้ การให้บริการรถโดยสารสวัสดิการกับหน่วยงาน คณะ สถาบัน สำนัก และกอง โดยเก็บค่าบริการรถยนต์ และการติดป้ายประชาสัมพันธ์ข้างรถโดยสารสวัสดิการ หรือบริเวณป้ายหยุดรถฯ โดยเก็บค่าธรรมเนียม เพื่อก่อให้เกิดรายได้ สำหรับการบริหารจัดการรถโดยสารสวัสดิการให้มีประสิทธิภาพมากยิ่งขึ้น

รายงานเปรียบเทียบการเกิดอุบัติเหตุรถโดยสาร/รถรางสวัสดิการ

ประเภทการเกิดเหตุ	งบประมาณ 2558	งบประมาณ 2559	งบประมาณ 2560	แนวโน้ม
	จำนวน (ครั้ง)	จำนวน (ครั้ง)	จำนวน (ครั้ง)	
- เฉี่ยวชนทรัพย์สินเสียหาย	10	5	4	ลดลง
- เฉี่ยวชนบุคคลบาดเจ็บ	1	1	0	ลดลง
รวม	11	6	4	ลดลง

การให้บริการรถยนต์ส่วนบุคคล

หน่วยบริการยานพาหนะและเครื่องจักรกล งานยานพาหนะ มีหน้าที่ให้บริการยานพาหนะสำหรับผู้บริหาร หน่วยงานคณะ สำนัก สถาบัน กิจกรรมนิสิต บุคลากรและนิสิต และเครื่องจักรกล การจัดเก็บทะเบียนยานพาหนะ การต่อภาษีรถยนต์ เพื่ออำนวยความสะดวกในการปฏิบัติงานของผู้บริหาร บุคลากร และการเรียนการสอนของคณาจารย์ นิสิต บุคลากร ตลอดทั้งบุคคลภายนอก

การบริหารจัดการ การซ่อมแซม บำรุงรักษารถยนต์ส่วนบุคคล โดยการซ่อมแซมบำรุงรักษารถยนต์ ค่าเบี้ยประกันภัย ค่าน้ำมันเชื้อเพลิง และค่าผ่านทางพิเศษใช้งบประมาณเงินรายได้เป็นเงิน 3,875,285.58 บาท เพื่อให้สามารถใช้งานได้อย่างมีประสิทธิภาพและเกิดประโยชน์สูงสุดกับมหาวิทยาลัยฯ นอกจากนั้นยังได้ดำเนินการเช่ารถยนต์มาใช้ในราชการจาก บริษัท นัมเบอร์วัน คาร์เรนทัล จำกัด เป็นรถยนต์นั่ง ยี่ห้อโตโยต้า จำนวน 12 คัน ใช้งบประมาณเงินรายได้ เป็นเงิน 2,051,832.00 บาท เพื่อให้บริการยานพาหนะผู้บริหารระดับสูง ได้แก่ นายกสภามหาวิทยาลัย อธิการบดี รองอธิการบดีฝ่ายต่าง ๆ และหน่วยงานที่ขอใช้บริการ ให้บริการงานส่วนบุคคลของมหาวิทยาลัย งานที่เป็นกิจกรรมของนิสิต งานโครงการต่าง ๆ ด้านการเรียนการสอนของอาจารย์และนิสิต หน่วยงาน คณะ สำนัก สถาบัน จำนวน 1,652 ครั้ง เช่น งานโครงการหลวง งานถวายผ้าพระกฐินพระราชทาน ประจำปี งานพิธีพระราชทานปริญญาบัตร งานเกษตรแฟร์ งานเกษตรแห่งชาติ งานกีฬามหาวิทยาลัย เป็นต้น



การให้บริการรถส่วนกลางเพื่อก่อให้เกิดรายได้ บริการรถยนต์ส่วนกลางให้กับหน่วยงาน คณะ
สถาบัน สำนัก และกอง โดยเก็บค่าบริการรักษารถยนต์เพื่อทำให้มีรายได้สำหรับการบริหารจัดการรถยนต์ส่วนกลาง
ให้มีประสิทธิภาพมากยิ่งขึ้น

รายงานเปรียบเทียบการเกิดอุบัติเหตุรถยนต์ส่วนกลาง

ประเภทการเกิดเหตุ	งบประมาณ 2558	งบประมาณ 2559	งบประมาณ 2560	แนวโน้ม
	จำนวน (ครั้ง)	จำนวน (ครั้ง)	จำนวน (ครั้ง)	
- เฉี่ยวชนทรัพย์สินเสียหาย	7	12	6	ลดลง
- เฉี่ยวชนบุคคลบาดเจ็บ	0	0	0	ลดลง
รวม	7	12	6	ลดลง

งานยานพาหนะ จัดรถไว้บริการทั้งรถส่วนกลางและรถโดยสารสวัสดิการให้ความอนุเคราะห์หน่วยงานต่างที่ขอ
ความอนุเคราะห์



★ การให้บริการด้านอื่น ๆ

 การทำตราสัญลักษณ์ ให้รถหน่วยงานภายใน มก.



พัฒนาการให้บริการอาคารส่วนกลาง มหาวิทยาลัยเกษตรศาสตร์

ทำหน้าที่บริหารจัดการ ควบคุม ดูแล อาคารจักรพันธ์เพ็ญศิริ อาคารสารนิเทศ 50 ปี อาคารสวัสดิการ มหาวิทยาลัยเกษตรศาสตร์ อาคารจอตรงงามวงศ์วาน 1 อาคารจอตรงบางเขน อาคารจอตรงงามวงศ์วาน 2 อาคารจอตรงวิภาวดีรังสิต และอาคารระพีสาคริก ให้ดำเนินไปด้วยความเรียบร้อย มีประสิทธิภาพ มีประสิทธิผล และเกิดประโยชน์สูงสุดต่อมหาวิทยาลัยฯ งานบริหารกลุ่มงานอาคารพิเศษ แบ่งออกเป็น 1 หน่วย 8 อาคาร และมีผลการปฏิบัติงาน ดังนี้

แผนงาน	งบประมาณ		
	ยกเว้นค่าธรรมเนียม	รายได้ (บาท)	รายจ่าย (บาท)
1. หน่วยธุรการและพัสดุ			
2. อาคารจักรพันธ์เพ็ญศิริ	2,641,000.00	434,000.00	1,236,250.17
3. อาคารสารนิเทศ 50 ปี	1,184,500.00	216,200.00	10,990,771.50
4. อาคารสวัสดิการ มก.	-	5,637,083.00	3,104,594.82
5. อาคารจอตรงงามวงศ์วาน 1	232,230.00	5,122,980.00	5,151,539.06
6. อาคารจอตรงบางเขน	24,320.00	2,163,230.00	948,115.30
7. อาคารจอตรงงามวงศ์วาน 2	160,200.00	5,307,880.00	3,594,048.74
8. อาคารจอตรงวิภาวดีรังสิต	270,000.00	1,332,990.00	2,530,920.00
9. อาคารระพีสาคริก			
รวมเป็นเงิน	4,512,250.00	20,214,363.00	27,261,397.82

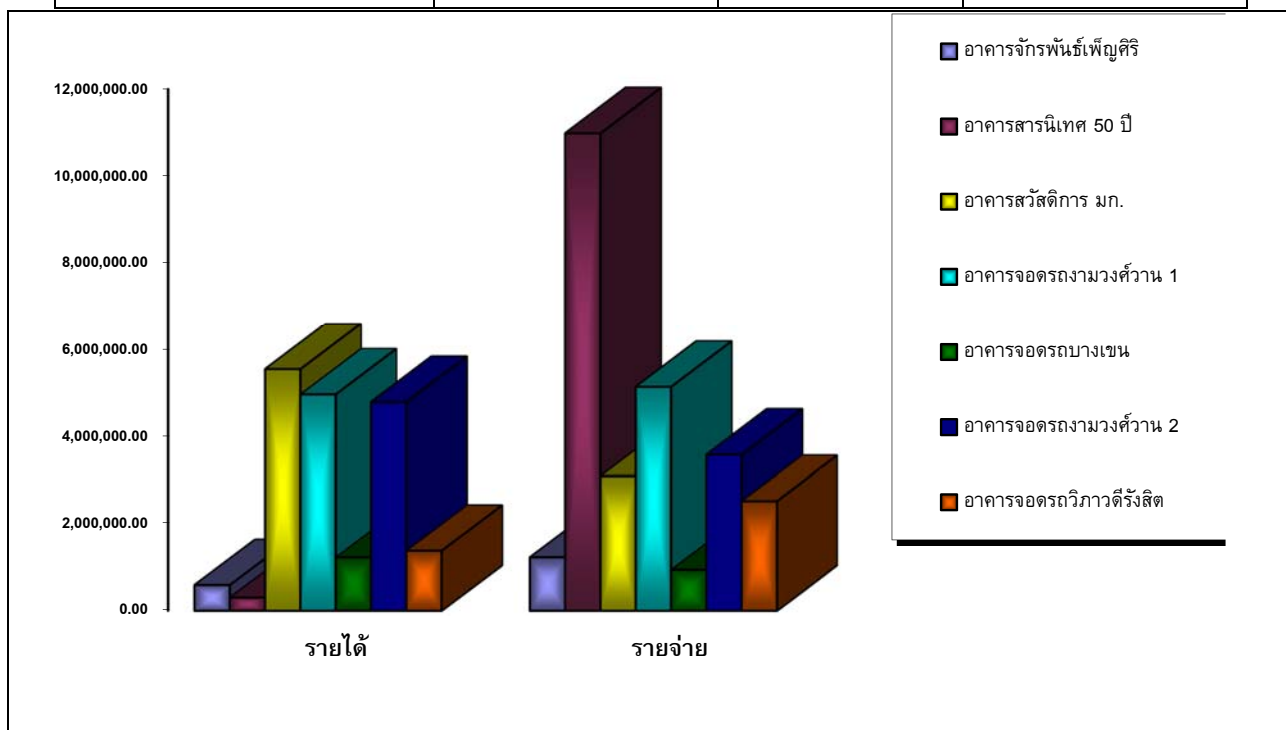

รูปภาพที่ 3 สรุปรายได้ - รายจ่ายของอาคาร

2. พัฒนาการให้บริการอาคารจอดรถ มก.

2.1 จากการที่มหาวิทยาลัยเกษตรศาสตร์ ได้มีบันทึกข้อตกลงความร่วมมือจัดทำโครงการก่อสร้างอาคารที่จอดรถดังกล่าว โดยมอบหมายให้กองยานพาหนะ อาคารและสถานที่ บริหารจัดการอาคารจอดรถ จำนวน 4 หลัง ซึ่งในการบริหารจัดการระหว่างเดือนตุลาคม 2559 – กันยายน 2560 ของปีงบประมาณ 2560 กองยานพาหนะ อาคารและสถานที่ มีรายได้ รวมเป็นเงิน 12,401,170.00 บาท ประกอบด้วย

อาคารจอดรถงามวงศ์วาน 1	เป็นเงิน	4,976,875.00 บาท
อาคารจอดรถบางเขน	เป็นเงิน	1,233,530.00 บาท
อาคารจอดรถงามวงศ์วาน 2	เป็นเงิน	4,801,795.00 บาท
อาคารจอดรถวิภาวดีรังสิต	เป็นเงิน	1,388,970.00 บาท

นอกจากนั้น กองยานพาหนะ อาคารและสถานที่ ยังได้มีการพัฒนาการให้บริการอาคารจอดรถ มหาวิทยาลัยเกษตรศาสตร์ อันก่อให้เกิดการบริหารจัดการที่ดี จำนวน 4 โครงการ ดังนี้

2.2 โครงการพัฒนาสภาพแวดล้อมและภูมิทัศน์อาคารจอดรถ มก.

พัฒนาการให้บริการอาคารจอดรถ มก. โดยการจ้างบริการทำความสะอาด อาคารจอดรถบางเขน อาคารจอดรถงามวงศ์วาน 1 อาคารจอดรถงามวงศ์วาน 2 และอาคารจอดรถวิภาวดีรังสิต เพื่อเป็นการดูแลรักษาความสะอาดอาคารจอดรถและบริเวณโดยรอบ ให้มีสภาพแวดล้อมและภูมิทัศน์ที่ดี ใช้งบประมาณเงินรายได้ เป็นเงิน 1,903,333.26 บาท

2.3 โครงการรักษาความปลอดภัยอาคารจอดรถ มก.

พัฒนาการให้บริการอาคารจอดรถ มก. โดยการจ้างบริการรักษาความปลอดภัย อาคารจอดรถบางเขน อาคารจอดรถงามวงศ์วาน 1 อาคารจอดรถงามวงศ์วาน 2 และอาคารจอดรถวิภาวดีรังสิต เพื่อเป็นการอำนวยความสะดวก และความปลอดภัยให้กับนิสิตและบุคลากรที่ใช้อาคารจอดรถ ใช้งบประมาณเงินรายได้ เป็นเงิน 3,014,400.00 บาท

2.4 โครงการบำรุงรักษาและซ่อมแซมลิฟต์อาคารจอดรถ มก.

พัฒนาการให้บริการอาคารจอดรถ มก. โดยการจ้างบริการบำรุงรักษาและซ่อมแซมลิฟต์ อาคารจอดรถบางเขน, อาคารจอดรถงามวงศ์วาน 1, อาคารจอดรถงามวงศ์วาน 2 และอาคารจอดรถวิภาวดีรังสิต เพื่อเป็นการอำนวยความสะดวก และความปลอดภัยให้กับนิสิตและบุคลากรที่ใช้บริการลิฟต์โดยสารของอาคาร ใช้งบประมาณเงินรายได้ เป็นเงิน 372,572.00 บาท

2.5 โครงการปรับปรุงและติดตั้งเครื่องปรับอากาศอาคารจอดรถบางเขน

โครงการปรับปรุงและติดตั้งเครื่องปรับอากาศอาคารจอดรถบางเขน เพื่อทดแทนของเดิมที่เสื่อมสภาพจากการใช้งานมานาน จำนวน 2 เครื่อง โดยใช้งบประมาณจากการขออนุมัติเปลี่ยนแปลงแผนการใช้จ่ายเงินบริหารกลุ่มอาคารจอดรถ มก. (325) ประจำปีบัญชี 2560 จาก งบดำเนินงาน เป็นงบลงทุนหมวดค่าครุภัณฑ์ ในวงเงิน 42,400 บาท (สี่หมื่นสองพันสี่ร้อยบาทถ้วน) ดำเนินการติดตั้งเสร็จเรียบร้อยแล้ว



สรุป กองยานพาหนะอาคารและสถานที่ ดำเนินการพัฒนาอาคารจอดรถ จำนวน 3 โครงการ ใช้งบประมาณรายจ่าย เป็นเงิน 5,332,705.26 (ห้าล้านสามแสนสามหมื่นสองพันเจ็ดร้อยห้าบาทยี่สิบหกสตางค์)

3.พัฒนาการให้บริการห้องประชุม/สัมมนา

3.1 กองยานพาหนะ อาคารและสถานที่ ได้รับมอบหมายให้บริหารจัดการอาคารส่วนกลาง อาทิ อาคารจักรพันธ์เพ็ญศิริ อาคารสารนิเทศ 50 ปี ซึ่งในการให้บริการห้องสำหรับจัดประชุม/สัมมนา แก่หน่วยงานส่วนกลาง อาทิ งานพิธีต่าง ๆ ของส่วนกลาง การจัดประชุม/สัมมนา แก่หน่วยงานคณะ สำนัก สถาบันนอกจากนั้น ยังให้บริการแก่หน่วยงานภายนอกที่มาขอใช้บริการ ซึ่งในการให้บริการกองยานพาหนะ อาคารและสถานที่ จัดเก็บค่าธรรมเนียมการใช้บริการอาคาร มีรายได้จากการบริหารจัดการอาคารส่วนกลาง รวมเป็นเงินทั้งสิ้น 898,300.00 บาท ดังนี้

- อาคารจักรพันธ์เพ็ญศิริ เป็นเงิน 590,500.00 บาท
- อาคารสารนิเทศ 50 ปี เป็นเงิน 308,300.00 บาท

3.2 โครงการซ่อมแซมและปรับปรุงห้องน้ำ ชั้น 1, 2 อาคารสารนิเทศ 50 ปี โดยได้รับจัดสรรงบประมาณแผ่นดิน ประจำปีงบประมาณ พ.ศ. 2560 ในวงเงิน 4,675,000.00 บาท และได้ดำเนินการประกวดราคาจัดจ้างด้วยวิธีทางอิเล็กทรอนิกส์ เป็นเงิน 3,600,000.00 บาท โดยมหาวิทยาลัยเกษตรศาสตร์ได้ทำสัญญาจ้าง บริษัท โพรเกรส เพาเวอร์ จำกัด สัญญาเลขที่ B3104/44/2560 สัญญาเริ่ม วันที่ 7 เดือน ธันวาคม พ.ศ. 2559 กำหนดเสร็จบริบูรณ์ภายในวันที่ 5 เดือน เมษายน พ.ศ. 2560

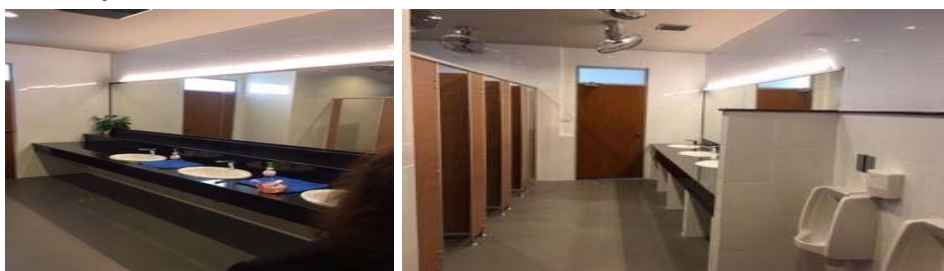

3.3 โครงการปรับปรุงอุปกรณ์ระบบภาพและเสียงห้องประชุมกำพล อดุลวิทย์ อาคารสารนิเทศ 50 ปี โดยได้รับอนุมัติปรับแผนการใช้จ่ายเงินจากงบกลาง มก. ครั้งที่ 49/2559 ประจำปีบัญชี 2560 ในวงเงิน 2,280,000 บาท (สองล้านสองแสนแปดหมื่นบาทถ้วน) ดำเนินการเสร็จเรียบร้อยเมื่อเดือนกุมภาพันธ์ 2560



สรุป กองยานพาหนะ อาคารและสถานที่ ดำเนินการพัฒนาปรับปรุงห้องประชุม/สัมมนา จำนวน 2 โครงการ ใช้งบประมาณรายจ่าย เป็นเงิน 5,880,000 บาท (ห้าล้านแปดแสนแปดหมื่นบาทถ้วน)

4.พัฒนาการให้บริการอาคารสวัสดิการ มก.

งานบริหารกลุ่มงานอาคารพิเศษ ดำเนินการให้บริการอาคารสวัสดิการ มก. โดยได้รับค่าธรรมเนียมน่า เป็นเงิน 5,559,598.00 บาท และพัฒนาสภาพแวดล้อมและภูมิทัศน์ภายในบริเวณอาคารให้เกิดความสะอาด สะอาด ปลอดภัย เพื่อให้มีสภาพแวดล้อมและภูมิทัศน์ที่ดี และเกิดประโยชน์สูงสุดกับผู้พักอาศัยในอาคาร ดังนี้

4.1 พัฒนาสภาพแวดล้อมและภูมิทัศน์บริเวณอาคารสวัสดิการ ดำเนินการจ้างบริการรักษาความ สะอาดพื้นที่ส่วนกลาง และบริเวณโดยรอบอาคารให้มีสภาพแวดล้อมที่ดี ถูกสุขอนามัยกับผู้พักอาศัย ใช้งบประมาณเงินรายได้ของอาคารสวัสดิการ มก. เป็นเงิน 489,120.00 บาท

4.2 พัฒนาระบบความปลอดภัยบริเวณอาคารสวัสดิการ ดำเนินการจ้างบริการรักษาความ ปลอดภัยพื้นที่ส่วนกลาง และบริเวณโดยรอบอาคารให้มีความปลอดภัยต่อชีวิตและทรัพย์สินกับผู้พักอาศัย ใช้งบประมาณเงินรายได้ของอาคารสวัสดิการ มก. เป็นเงิน 641,794.56 บาท

4.3 พัฒนาดูแลสิ่งปลูกสร้างและกำจัดไขมันอาคารสวัสดิการ มก. ดำเนินการจ้างเหมาบริการดูแลสิ่ง ปลูกสร้างและกำจัดไขมันในส่วนกลางของอาคารพักอาศัย โรงอาหาร และห้องน้ำ ใช้งบประมาณ เป็นเงิน 80,000 บาท



สรุป กองยานพาหนะอาคารและสถานที่ ดำเนินการพัฒนาการให้บริการอาคารสวัสดิการ มก. จำนวน 3 โครงการ ใช้งบประมาณ เป็นเงิน 1,183,914.56 บาท (หนึ่งล้านหนึ่งแสนแปดหมื่นสามพันเก้าร้อยสิบสี่ บาทห้าสิบบทสองสต)

5.พัฒนาปรับปรุง/ซ่อมแซมอาคารระพีสาคริก

กองยานพาหนะ อาคารและสถานที่ ดำเนินการพัฒนาการให้บริการอาคารระพีสาคริก โดย ดูแลปรับปรุงแก้ไขซ่อมแซมและพัฒนาระบบสาธารณูปโภค สภาพแวดล้อม ด้านกายภาพ เพื่อให้เกิดความสะอาด ปลอดภัย มีภูมิทัศน์ที่ดีตามพันธกิจของมหาวิทยาลัยเกษตรศาสตร์ดังนี้

5.1 พัฒนาปรับปรุงซ่อมแซมแก้ไขบริเวณสำนักงาน ภูมิทัศน์ สภาพแวดล้อม พื้นที่ส่วนกลาง

- เปลี่ยนหลอดไฟ เปลี่ยน Ballast ไฟฟ้า ติดตั้งสวิตช์ปลั๊ก เปลี่ยนกุญแจประตูบานสวิง เปลี่ยนโคมไฟ เดินสายไฟสำนักงานอาคาร เปลี่ยนลูกเซอร์กิตไฟฟ้า
- ซ่อมแซมส่วนประกอบอาคาร หน้าต่าง ประตู บานสไลด์ บันได ราวกันตก ระเบียง ฝ้าเพดาน ผนังกระเบื้อง ผนังหลังคา ฝ้าผนังอาคาร กันกระแทกประตู ไซ้คประตู ฝ้าแนวทางเดิน



5.2 พัฒนาปรับปรุงซ่อมแซมแก้ไขระบบสาธารณูปโภค และสุขภัณฑ์ภายในอาคารระพี สาศกริก

- เปลี่ยนหัวฉีดชำระแก้ไขมวลน้ำโถปัสสาวะ ยิงซิลิโคน ซ่อมแซมมวลน้ำเข้าลูกลอยชักโครกตรวจเช็คปรับตั้งแก้ไขระบบสุขาภิบาลน้ำเข้า-ออกของอาคาร อุดรอยรั่วบริเวณท่อประปา เปลี่ยนก๊อกน้ำอ่างล้างมือ เปลี่ยนสายน้ำดีชักโครก เปลี่ยนกล่องใส่สบู่เหลว เปลี่ยนสายน้ำดีอ่างล้างมือ เปลี่ยนปุ่มกดชักโครก เปลี่ยนฟลัชวาล์วโถปัสสาวะชาย



5.3 พัฒนาดูแลตรวจสอบบำรุงรักษาอาคารระพีสาศกริก ระบบต่างๆ 9 ระบบ

- ตรวจสอบควบคุมบำรุงรักษาระบบเครื่องปรับอากาศ ลิฟต์ ระบบสัญญาณแจ้งเหตุเพลิงไหม้ ระบบเครื่องกำเนิดไฟฟ้า ระบบไฟฟ้าฉุกเฉินและระบบไฟฟ้าทางออกฉุกเฉิน ระบบกล้องวงจรปิด ระบบบำบัดน้ำเสีย ระบบดับเพลิง ระบบอัดอากาศและระบายอากาศ



สรุป กองยานพาหนะอาคารและสถานที่ ดำเนินการพัฒนาการให้บริการอาคารระพีสาคริก โดยสำนัก
ทะเบียนและประมวลผลและกองกิจการนิสิตเป็นผู้จัดซื้อวัสดุที่ใช้ในการดำเนินงาน

พัฒนาการให้บริการอาคารกิจกรรมนิสิต

กองยานพาหนะ อาคารและสถานที่ ดำเนินการพัฒนาการให้บริการอาคารกิจกรรมนิสิต โดยพัฒนาระบบสาธารณูปโภค สภาพแวดล้อม และภูมิทัศน์ ของอาคารหอพัก - ตึกพัก อาคารกิจกรรมนิสิต อาคารกองกิจการนิสิต และชมรมต่างๆดังนี้

1. พัฒนาสภาพแวดล้อมและภูมิทัศน์บริเวณพื้นที่ของอาคารกิจกรรมนิสิต ประกอบด้วย

- ✚ พัฒนางานเทพื้นคอนกรีตทางขึ้นคอกขยะ ตึกพักหญิงชวนชม
- ✚ พัฒนาซ่อมแซมปรับปรุงรั้วไม้ ตึกพักหญิงบุษกร
- ✚ พัฒนาซ่อมแซมฝาบ่อเกรอะแตก ตึกพักชายที่ 5,ตึกพักชายที่ 12 ,ตึกพักชายที่ 13 ตึกพักชายที่ 15 และตึกพักหญิงชวนชม
- ✚ พัฒนาเทคอนกรีตสะพานทางเดิน ภายในหอพักหญิง
- ✚ พัฒนาแก้ไขท่อระบายน้ำทิ้งอุดตัน อาคารเทพศาสตร์สถิตย์
- ✚ พัฒนาทำฝาคอนกรีตปิดท่อพักน้ำทิ้ง ตึกพักหญิงชวนชม
- ✚ พัฒนาวางท่อระบายน้ำและปรับระดับพื้นทางเดิน ตึกพักหญิงจรรยารัตน์
- ✚ พัฒนาทำเหล็กที่กันรถยนต์เข้า-ออก อาคารชมรมรวมดาวกระจุย
- ✚ พัฒนาเทคอนกรีตพื้นทางเดิน ตึกพักหญิงคัทลียา
- ✚ พัฒนาทาสีประตูทางเข้า-ออก หอพักนิสิตหญิง
- ✚ พัฒนาทาสีภายนอกอาคาร ตึกพักชายที่ 14
- ✚ พัฒนาปรับปรุงซ่อมแซมประตูวहनอนทางเดิน ตึกพักหญิงชงโค
- ✚ พัฒนาซ่อมแซมเชื่อมเหล็กรั้วทางเดิน ตึกพักชายที่ 13
- ✚ พัฒนาปรับปรุงเทพื้นคอนกรีตทางเดิน อาคารกิจกรรมชมรมนิสิต ตึก8





2. พัฒนาปรับปรุงระบบสาธารณูปโภคอาคารกิจกรรมนิสิต ประกอบด้วย

 พัฒนาซ่อมแซมระบบไฟฟ้าและเปลี่ยนอุปกรณ์ไฟฟ้า ของตึกพักหอพัก ชาย-หญิงได้แก่ ตึกพักชายที่ 5 ตึกพักชายที่ 12 ตึกพักชายที่ 13 ตึกพักชายที่ 15 หอพักชายที่ 14 หอพักชายที่ 15 ตึกชวนชม ตึกซงโค ตึกคัทเลีย ตึกขจรรัตน์ ตึกมหาหงส์ ตึกบุษกร ตึกราชาวดี ตึกพุทธรักษา ตึกพักหญิงพุทธชาดซอย 45 อาคารกิจกรรม(ตึก 8) ชมรมดนตรีดาวกระจุก ชมรมดนตรีไทย ชมรมดนตรีเคยูแบรนด์ ชมรมมุสลิม อาคารเทพศาสตร์สถิตย์ อาคาร IT Square อาคารศูนย์เรียนรวม 1 อาคารสภาผู้แทนนิสิตและอาคารสำนักงานกองกิจการนิสิต

 ซ่อมแซมและเปลี่ยนอุปกรณ์ระบบสุขาภิบาล ได้แก่ ระบบประปา ระบบท่อระบายน้ำทิ้ง และระบบบำบัดน้ำเสียของตึกพัก หอพักชาย-หญิงเช่น ตึกพักชายที่ 5 ตึกพักชายที่ 12 ตึกพักชายที่ 13 ตึกพักชายที่ 15 หอพักชายที่ 14 หอพักชายที่ 15 ตึกชวนชม ตึกซงโค ตึกคัทเลีย ตึกขจรรัตน์ ตึกมหาหงส์ ตึกบุษกร ตึกราชาวดี ตึกพุทธรักษา อาคารกิจกรรม(ตึก 8) ชมรมดนตรีดาวกระจุก ชมรมดนตรีไทย ชมรมดนตรีเคยูแบรนด์ ชมรมมุสลิม อาคารเทพศาสตร์สถิตย์ อาคาร IT Square อาคารสภาผู้แทนนิสิต และอาคารสำนักงานกองกิจการนิสิต





3. พัฒนาปรับปรุงอาคาร และครุภัณฑ์ประจำอาคารกิจกรรมนิสิต ประกอบด้วย

✚ ซ่อมแซมและเปลี่ยนมุ้งลวด ประตู หน้าต่าง และช่องลม ตึกพักหอพักชาย-หญิง ได้แก่ ตึกพักชายที่ 5 ตึกพักชายที่ 12 ตึกพักชายที่ 13 ตึกพักชายที่ 15 หอพักชายที่ 14 หอพักชายที่ 15 ตึกชวนชม ตึกชงโค ตึกคัทลียา ตึกขจรรัตน์ ตึกมหาหงส์ ตึกบุษกร ตึกราชาวดี และพุทธรักษา

✚ ซ่อมแซมเตียงเหล็ก โดยการเชื่อมเหล็กเตียงที่หักให้ติดกัน แข็งแรง และเปลี่ยนไม้รองพื้นเตียง ได้แก่ตึกพักชายที่5 ตึกพักชายที่12 ตึกพักชายที่13 ตึกพักชายที่15 หอพักชายที่14 หอพักชายที่15 ตึกชวนชม ตึกชงโค ตึกคัทลียา ตึกขจรรัตน์ ตึกมหาหงส์ ตึกบุษกร ตึกราชาวดี และตึกพุทธรักษา

✚ พัฒนาติดตั้งบอร์ดประชาสัมพันธ์และชั้นวางหนังสือ อาคารศูนย์เรียนรวม 1

✚ ซ่อมแซมเชื่อมประตูเหล็กเปิด-ปิดไม่ได้ ตึกพักชายที่15 และตึกพักชายที่5

✚ ซ่อมแซมเปลี่ยนกระเบื้องหลังคา หอพักชายที่ 13, ตึกพักชายที่ 5 และตึกพักชายที่ 12

✚ พัฒนาเปลี่ยนลวดราวตากผ้า ตึกพักหญิงราชาวดี และตึกพักหญิงขจรรัตน์

✚ พัฒนาติดตั้งเครื่องโปรเจคเตอร์ อาคารสภาผู้แทนนิสิต

✚ ซ่อมแซมตู้เสื้อผ้าชำรุด ตึกพักชายที่ 13

✚ พัฒนาซ่อมแซมบันไดศาลาป้อมชวนชมและศาลาป้อมมหาหงส์ หอพักหญิง

✚ ซ่อมแซมบานประตูหลุด อาคารเทพศาสตร์สถิตย์

✚ พัฒนาปรับปรุงเปลี่ยนโถส้วมแตก ตึกพักหญิงชงโค

✚ ปรับปรุงซ่อมแซมผนังยิปซั่มแตก ตึกพักหญิงคัทลียา

✚ ปรับปรุงซ่อมแซมตู้เสื้อผ้าชำรุด ตึกพักหญิงชงโค และตึกพักหญิงคัทลียา



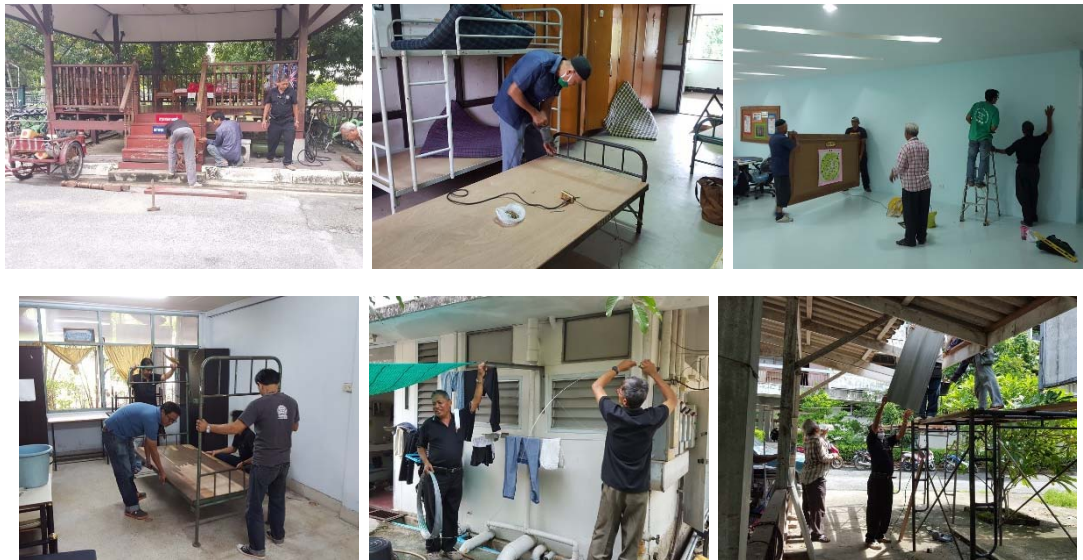

4. พัฒนางานอื่นๆตามที่ได้รับมอบหมายจากมหาวิทยาลัย ประกอบด้วย

- ✚ พัฒนาดัดตั้งป้ายงานรับปริญญา อาคารจักรพันธ์เพ็ญศิริ
- ✚ พัฒนางานโครงการปรับปรุงซ่อมแซมทางเดินเท้าพื้นที่ส่วนกลาง มหาวิทยาลัยเกษตรศาสตร์ บางเขน
- ✚ พัฒนาดัดตั้งป้ายบอกทางการลงทะเบียนโครงการ Thailand 4.0 อาคารจักรพันธ์เพ็ญศิริ

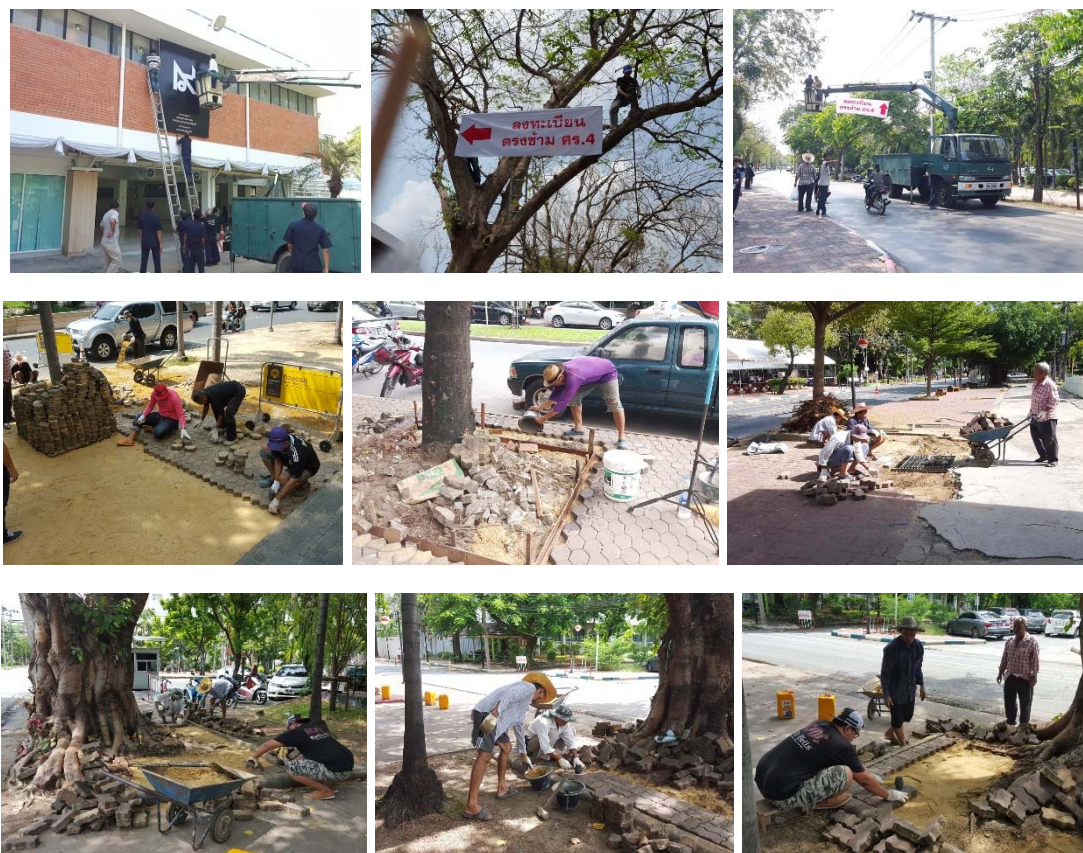

สรุป กองยานพาหนะอาคารและสถานที่ ดำเนินการพัฒนาการให้บริการอาคารกิจกรรมนิสิต จำนวน 3 โครงการ กองกิจการนิสิตเป็นผู้จัดซื้อวัสดุที่ใช้ในการดำเนินงานทั้งหมด และโครงการปรับปรุงซ่อมแซม ทางเดินเท้าพื้นที่ส่วนกลาง มหาวิทยาลัยเกษตรศาสตร์ บางเขน โดยมหาวิทยาลัยเกษตรศาสตร์เป็นผู้ออกค่าใช้จ่าย จำนวนเงิน 182,760 บาท

การบริหารจัดการเกี่ยวกับการใช้ทรัพยากรร่วมกันภายในหน่วยงาน

กองยานพาหนะ อาคารและสถานที่ ดำเนินการตามนโยบายของมหาวิทยาลัยเกษตรศาสตร์ เกี่ยวกับการประหยัดงบประมาณ โดยการบริหารจัดการเกี่ยวกับให้หน่วยงานคณะ สถาบัน สำนัก ใช้ทรัพยากร ร่วมกัน สำหรับในส่วนของกองยานพาหนะ อาคารและสถานที่ ได้บริหารจัดการด้านอาคารเรียนส่วนกลาง ด้าน อาคารสำหรับการจัดประชุม สัมมนา การจัดตกแต่งสถานที่ ซึ่งมีรายรับและหน่วยงานขอยกเว้นค่าธรรมเนียม ประจำปีงบประมาณ พ.ศ. 2560 ดังนี้

ลำดับ	รายการ	รายรับ	ยกเว้น	รวม
1	เงินรายได้จากการบริหารงาน (ค่าธรรมเนียม)			
	- ค่าธรรมเนียมอาคาร 50 ปี	216,200.00	2,641,000.00	2,857,200.00
	- ค่าธรรมเนียมอาคาร ศร.1	239,130.00	4,312,030	4,551,160.00
	- ค่าธรรมเนียมอาคาร ศร.2	75,100.00	2,562,840	2,637,940.00
	- ค่าธรรมเนียมอาคาร ศร.3	157,375.00	5,922,040	6,079,415.00
	- ค่าธรรมเนียมอาคาร ศร.4	205,212.50	5,906,325	6,111,537.50
	- ค่าเช่าร้านค้า ศร.1	824,000.00	-	-
	- ค่าเช่าร้านค้า ศร.3	442,000.00	-	-
	- ค่าเช่าร้านค้า ศร.4	143,000.00	-	-
	- ค่าธรรมเนียมอาคารหอประชุม มก.	87,500.00	202,500	290,000.00
	- ค่าจอดรถอาคารหอประชุม มก.	679,270.00	-	-
	- ค่าปรับบัตรจอดรถหอประชุมหาย	19,850.00	-	-
	- ค่าธรรมเนียมอาคารจักรพันธ์ฯ	434,000.00	1,184,500.00	1,618,500.00
	- ค่าธรรมเนียมอาคารวิจัยและพัฒนาฯ	23,100.00	28,000	51,100.00
	- ค่าธรรมเนียมพุทธเกษตร	43,000.00	-	-
	- ค่าธรรมเนียมสำนักพิพิธภัณฑฯ	54,000.00	183,500	237,500.00
	- ค่าธรรมเนียมบัตรผ่าน เข้า - ออก มก.	94,950.00	-	-
	- ค่าธรรมเนียมปรับต่อมิเตอร์ไฟฟ้าและน้ำประปา	12,200.00	-	-
	- ค่าปรับรถยนต์ชนกระถางต้นไม้	350.00	-	-
	- ค่าปรับบัตรผ่านเข้าออก มก. ชำรุด	200.00	-	-
	- ค่าปรับชำระล่าช้า	1,575.00	-	-
	- ค่าปรับขับรถชนเสาจราจร	300.00	-	-
	- ค่าปรับล้อคล้อรถยนต์	866,500.00	-	-
	- ค่าปรับชุดล้อคล้อชำรุด	7,500.00	-	-
	- ค่าปรับจักรยานยนต์จอดผิดระเบียบ	200.00	-	-
	- ค่าปรับหาบเร่ แผงลอย	52,600.00	-	-
	- ค่าชดใช้ค่าเสียหาย	124,540.00	-	-

ลำดับ	รายการ	รายรับ	ยกเว้น	รวม
	- ค่าบำรุงรักษารถยนต์	230,509.50	638,149.50	868,659.00
	- ค่าสมัครสอบ พนง.	4,100.00	-	-
	- ค่าสิทธิประโยชน์ (รวมทุกอาคาร ต.ค.59 - มี.ค.60)	681,900.00	-	-
	- ค่าสนับสนุนการศึกษา (รวมทุกอาคาร ต.ค.59 - มี.ค.60)	45,000.00	-	-
	- ค่าสนับสนุนการศึกษา ศร.1	456,900.00	-	-
	- ค่าสนับสนุนการศึกษา ศร.3	255,000.00	-	-
	- ค่าสนับสนุนการศึกษา ศร.4	15,000.00	-	-
	- ค่าบริการถ่ายเอกสาร	450.00	-	-
	- ค่าขายแบบ	700.00	-	-
	- ค่าติดป้ายประชาสัมพันธ์	2,160.00	432.00	2,592.00
2	รายได้หรือผลประโยชน์อย่างอื่น			
	- ค่าธรรมเนียมตัดต้นไม้	6,300.00	-	-
	- ค่าธรรมเนียมยืมอุปกรณ์	9,070.00	-	-
	- ค่าธรรมเนียมเก็บขยะ	108,000.00	-	-
	- ค่าธรรมเนียมจัดตกแต่งสถานที่	29,000.00	40,000	69,000.00
	- ค่ารถบรรทุกน้ำ / รถกระเช้า / รถอีแต่น	900.00	-	-
	- ค่าจำหน่ายพัสดุชำรุดหรือเสื่อมสภาพ	133,908.25	-	-
3	รายได้อาคารจอดรถ มก. (325)			
	- รายได้อาคารจอดรถงามวงศ์วาน 1	5,122,980.00	232,230.00	5,355,210.00
	- รายได้อาคารจอดรถงามวงศ์วาน 2	5,307,880.00	160,200.00	5,468,080.00
	- รายได้อาคารจอดรถบางเขน มก.	2,163,230.00	24,320.00	2,187,550.00
	- รายได้ลานจอดรถหอประชุม มก.	683,740.00	-	-
	- รายได้อาคารวิภาวดีรังสิต มก.	1,332,990.00	270,000.00	1,602,990.00
	- รายได้ค่าเช่าที่ดิน อ.ราชพัสดุ (อ.งามวงศ์วาน 1,2, วิภาฯ)	12,431,051.00	-	-
4	รายได้อาคารสวัสดิการ			
	- รายได้อาคารสวัสดิการ มก.	5,637,083.00	-	-
5	รายได้ค่าสาธารณูปโภค (381)			
	- รายได้อาคารจอดรถงามวงศ์วาน 2 รายได้ ค่าสาธารณูปโภค (ไฟฟ้า ประปาและโทรศัพท์ 381)	25,625,456.33	-	-
	รวม	65,086,960.58	24,308,066.50	89,395,027.08

การอนุรักษ์ ฟื้นฟู ทำนุบำรุงศาสนา ศิลปะและวัฒนธรรมเพื่อเชิดชูความเป็นไทยและนำพาสู่สากล

กองยานพาหนะ อาคารและสถานที่ จัดกิจกรรมทำนุบำรุงศิลปวัฒนธรรม เพื่อให้ผู้บริหาร บุคลากร นิสิต มีส่วนร่วมเพื่อสืบสาน อนุรักษ์ ฟื้นฟูเอกลักษณ์ความเป็นไทย นอกจากนั้นยังให้บุคลากรเข้าร่วมกิจกรรมต่าง ๆ ของมหาวิทยาลัยฯ เพื่อสืบสาน อนุรักษ์ ฟื้นฟูเอกลักษณ์ความเป็นไทยในโครงการและกิจกรรมต่าง ๆ

กิจกรรมของกองยานพาหนะ อาคารและสถานที่จัดเอง

1. โครงการวันแห่งการสร้างสัมมาทิฐิและแลกเปลี่ยนเรียนรู้กองยานพาหนะ อาคารและสถานที่” เป็นการที่ผู้บริหารมอบนโยบายการปฏิบัติงาน และสัมมาทิฐิร่วมกัน จัดขึ้นในวันที่ 22 กันยายน 2559 ณ อาคารจักรพันธ์เพ็ญศิริ



กิจกรรมส่วนกลางกองยานพาหนะ อาคารและสถานที่ส่งบุคลากรเข้าร่วมงาน และสนับสนุนการจัดงาน

กองยานพาหนะอาคารและสถานที่ ปฏิบัติหน้าที่เกี่ยวกับการจัดสถานที่ การจัดดอกไม้ การจัดสวน ตกแต่งไม้ดอกไม้ประดับตกแต่งสถานที่บริเวณพิธี การจัดเก็บขยะมูลฝอย การดูแลรักษาความสะอาดพื้นที่ ส่วนกลางและอาคารพิธี การดูแลการจราจร การรักษาความปลอดภัย การบำรุงรักษาอาคารพิธี การติดตั้งและซ่อมแซมระบบสาธารณูปโภค ไฟฟ้า ประปา โทรศัพท์ การจัดทำป้ายประชาสัมพันธ์ การให้บริการยานพาหนะกับฝ่ายต่าง ๆ การให้บริการใช้ห้องประชุม อาคารจอดรถ และงานอื่น ๆ ที่ได้รับมอบหมาย นอกจากนั้น ยังได้จัดส่งบุคลากรเข้าร่วมกิจกรรมทำนุบำรุงศิลปวัฒนธรรมกับหน่วยงานส่วนกลางของมหาวิทยาลัย ประกอบด้วย

1. งานพิธีพระราชทานปริญญาบัตรประจำปี 2559 มหาวิทยาลัยเกษตรศาสตร์ ได้มอบหมายให้กองยานพาหนะ อาคารและสถานที่ดำเนินงานปรับปรุงภูมิทัศน์สภาพแวดล้อม สถานที่ เพื่อเตรียมงานพิธีพระราชทานปริญญาบัตร ประจำปี พ.ศ. 2559 ซึ่งกำหนดจัดขึ้นระหว่างวันที่ 24-29 ตุลาคม พ.ศ. 2559 ณ มหาวิทยาลัยเกษตรศาสตร์ บางเขน การนี้ ดร.ดำรงค์ ศรีพระราม รักษาการแทนรองอธิการบดีฝ่ายบริหารกิจการภายใน ติดตามความคืบหน้าของงานต่างๆ ที่ได้มอบหมาย เพื่อให้งานพิธีพระราชทานปริญญาบัตรประจำปี พ.ศ. 2559 ดำเนินไปด้วยความเรียบร้อยสมพระเกียรติ



2. งานถวายผ้ากฐินพระราชทานประจำปี 2559 ณ วัดพิบูลทอง พระอารามหลวง อำเภอท่าช้าง จังหวัดสิงห์บุรี” ในวันศุกร์ที่ 4 พฤศจิกายน พ.ศ. 2559 กองยานพาหนะฯ ได้ดำเนินจัดทำแผนการเดินทาง และจัดเตรียมยานพาหนะ เพื่อนำผู้บริหารและบุคลากร นิสิต เดินทางไปร่วมพิธีดังกล่าว และมีบุคลากรของกองยานพาหนะฯ เข้าร่วมกิจกรรมด้วย



2. งานวันทีระลึกนทรีทรวงปลุก ดนตรีทรวงโปรด สืบสานวันทรวงดนตรี ประจำปี 2559

กองยานพาหนะ อาคารและสถานที่ได้รับมอบหมายให้ดำเนินการจัดเตรียมสถานที่อาคารหอประชุม ลานจอดรถ และถนนโดยรอบสระพระพิรุณ ติดตั้งระบบแสงสว่าง บริการห้องรับรองอาคารหอประชุม ติดตั้งพระบรมฉายาลักษณ์พร้อมโต๊ะหมู่เครื่องทองน้อย พร้อมตกแต่งเวที ประดับไฟต้นนทรีทรวงปลุกทั้ง 9 ต้น พร้อมจัดเจ้าหน้าที่รักษาความปลอดภัยอำนวยความสะดวกด้านการจราจรและรักษาความปลอดภัย และดำเนินงานร่วมกับฝ่ายต่างๆ เพื่อร่วมระลึกถึงพระมหากรุณาธิคุณอย่างหาที่สุดมิได้ที่พระบาทสมเด็จพระปรมินทรมหาภูมิพลอดุลยเดชทรงมีต่อชาวมหาวิทยาลัยเกษตรศาสตร์ วันทีระลึก “วันนทรีทรวงปลุก ดนตรีทรวงโปรด สืบสานวันทรวงดนตรี ” ครบรอบ 53 ปี แห่งพระมหากรุณาธิคุณทีพระบาทสมเด็จพระปรมินทรมหาภูมิพลอดุลยเดช เสด็จพระราชดำเนินพร้อมด้วยสมเด็จพระนางเจ้าฯ พระบรมราชินีนาถ ทรวงปลุกต้นนทรี จำนวน 9 ต้น อันเป็นต้นไม้สัญลักษณ์ประจำมหาวิทยาลัยเกษตรศาสตร์ ณ บริเวณสระน้ำ ด้านหน้าหอประชุม มหาวิทยาลัยเกษตรศาสตร์ ผู้บริหาร นิสิต นิสิตเก่า บุคลากรมหาวิทยาลัยเกษตรศาสตร์ขอแสดงพลังแห่งความจงรักภักดีและน้อมเกล้าน้อมกระหม่อม สำนึกในพระมหากรุณาธิคุณเป็นล้นพ้นอย่างหาที่สุดมิได้ วันทีระลึก “วันนทรีทรวงปลุก ดนตรีทรวงโปรด สืบสานวันทรวงดนตรี ” ครบรอบ 53 ปี จัดขึ้นในวันอังคารที่ 29 พฤศจิกายน พ.ศ. 2559 เวลา ๑๖.๐๐ น. หอประชุม มหาวิทยาลัยเกษตรศาสตร์



4. งานขอบคุณบุคลากร ประจำปี 2559 กองยานพาหนะ อาคารและสถานที่

คณะกรรมการฝ่ายสถานที่งานขอบคุณบุคลากร ประจำปี 2559 ได้รับมอบหมายให้ดำเนินการจัดและตกแต่งสถานที่ และให้บริการอาคารจักษ์พันธ์เพ็ญศิริในการจัดงานขอบคุณบุคลากร ประจำปี 2559 โดยมอบหมายงานสวนและรักษาความสะอาด จัดตกแต่งสถานที่ในพิธีทำบุญตักบาตร จัดโต๊ะเก้าอี้ภายในอาคาร จัดชุ้มถ่ายภาพบริเวณ

หน้างาน จัดโต๊ะลงทะเบียนพร้อมผู้จำหน่าย มอบหน่วยช่างก่อสร้างดำเนินการติดตั้งป้ายงานบนเวทีและป้ายซุ้มอาหาร มอบหน่วยอาคารจักรพันธ์เพ็ญศิริดูแลในเรื่องการรักษาความสะอาด ห้องสุขา ระบบปรับอากาศพร้อมมอบหมายบุคลากรให้บริการภายในงานดังกล่าว งานขอบคุณบุคลากร ประจำปี 2559 จัดขึ้นในวันพฤหัสบดีที่ 29 ธันวาคม พ.ศ. 2559 ณ อาคารจักรพันธ์เพ็ญศิริ มหาวิทยาลัยเกษตรศาสตร์ บางเขน



5. งานเกษตรแฟร์ ประจำปี 2560 “ศาสตร์แห่งแผ่นดิน ทำกินตามคำพ่อสอน” จัดขึ้นระหว่างวันที่ 27 มกราคม – 4 กุมภาพันธ์ 2560



6. พิธีถวายพระพรชัยมงคล เนื่องในโอกาสวันคล้ายวันพระราชสมภพ สมเด็จพระเทพรัตนราชสุดาฯ สยามบรมราชกุมารี 2 เมษายน 2559 เพื่อแสดงความจงรักภักดี และสำนึกในพระมหากรุณาธิคุณที่ทรงมีต่อมหาวิทยาลัยเกษตรศาสตร์เสมอมา และทรงปฏิบัติพระราชกรณียกิจ เพื่อบำบัดทุกข์บำรุงสุขแก่อาณาประชาราษฎร์ เมื่อวันที่ 3 เมษายน 2560 ณ ห้องประชุมสุธรรม อารีกุล อาคารสารนิเทศ 50 ปี มหาวิทยาลัยเกษตรศาสตร์ บางเขน



7. ประเพณีสงกรานต์ในรั้วนนทรี ประจำปี 2560 มหาวิทยาลัยเกษตรศาสตร์ จัดงานสืบสานประเพณีสงกรานต์ในรั้วนนทรี ปี 2560 โดยได้รับเกียรติจาก รศ.ดร.วิโรจ อิ่มพิทักษ์ นายกสภามหาวิทยาลัยฯ นำคณะผู้บริหาร คณาจารย์ นิสิตและบุคลากร ใส่บาตรอาหารแห้ง และรับพรจากพระสงฆ์จำนวน 20 รูป พร้อมสรงน้ำพระพุทธชินสีห์เพื่อเป็นสิริมงคล การนี้ ดร.จงรัก วัชรินทร์รัตน์ รักษาการแทนอธิการบดีฯ นำผู้บริหาร คณาจารย์ นิสิตและบุคลากรรดน้ำขอพรคณาจารย์ผู้อาวุโสเนื่องในเทศกาลวันสงกรานต์ กองยานพาหนะ อาคารและสถานที่ได้รับมอบหมายให้จัดเตรียมสถานที่ ตกแต่งและให้บริการอาคารจักรพันธ์เพ็ญศิริ “งานสืบสานประเพณีสงกรานต์ใน

รื้อนนทรี ปี 2560” จัดขึ้นในวันอังคารที่ 11 เมษายน 2560 ณ อาคารจักรพันธ์เพ็ญศิริ มหาวิทยาลัยเกษตรศาสตร์
บางเขน



พิธีแห่ผ้าไตรของพระภิกษุสงฆ์และสามเณรในวันแห่ผ้า 11 เมษายน 2560 ณ บางเขน (3)



พิธีเปิดงานวันรื้อนนทรีของมหาวิทยาลัยเกษตรศาสตร์ 11 เมษายน 2560 ณ บางเขน (3)



พิธีวางผ้าไตรของพระภิกษุสงฆ์และสามเณรในวันแห่ผ้า 11 เมษายน 2560 ณ บางเขน (3)

การบริหารความเสี่ยง

กองยานพาหนะ อาคารและสถานที่ มีการบริหารความเสี่ยงระดับวิทยาเขตบางเขน และระดับมหาวิทยาลัยเกษตรศาสตร์ ประจำปีงบประมาณ 2560 ดังนี้

1. กองยานพาหนะฯ มีความเสี่ยงของหน่วยงาน 1 ความเสี่ยงคือ ความปลอดภัยในชีวิตและทรัพย์สิน บุคลากร มีวิธีการจัดการความเสี่ยง 3 วิธี คือ
 - 1.1 ติดตั้งระบบกล้องวงจรปิดประตูเข้า-ออก มก.อาคารเรียนรวมส่วนกลาง (ศูนย์เรียนรวม 1 ศูนย์เรียนรวม 2 ศูนย์เรียนรวม 3 และศูนย์เรียนรวม 4) อาคารจอดรถ มก.
 - 1.2 จัดเจ้าหน้าที่รักษาความปลอดภัยเข้าปฏิบัติหน้าที่เสริมนอกเวลาราชการ
 - 1.3 จัดเจ้าหน้าที่รักษาความปลอดภัยดูแลความปลอดภัยอาคารส่วนกลาง

การดำเนินงานด้านประกันคุณภาพการศึกษา

ตามที่ทบวงมหาวิทยาลัยได้ประกาศนโยบายและแนวทางปฏิบัติในการประกันคุณภาพระดับอุดมศึกษา เมื่อวันที่ 8 กรกฎาคม 2539 และได้มีการส่งเสริมและสนับสนุนให้มหาวิทยาลัยฯ ดำเนินการประกันคุณภาพการศึกษาในสถาบันการศึกษา เพื่อมีมาตรฐานเป็นที่ยอมรับระดับสากล ซึ่งครอบคลุมถึงการประกันคุณภาพในระดับ สำนัก สถาบัน และหน่วยงานสนับสนุนต่างๆ ของมหาวิทยาลัยด้วย กองยานพาหนะอาคารและสถานที่ สำนักงานอธิการบดี มหาวิทยาลัยเกษตรศาสตร์ ได้เห็นความสำคัญในการจัดทำและพัฒนาระบบประกันคุณภาพตามภารกิจหลักของหน่วยงานในการสนับสนุนการจัดการเรียนการสอน การวิจัย การบริการทางวิชาการและการทำนุบำรุงและศิลปวัฒนธรรม ของมหาวิทยาลัยเกษตรศาสตร์เป็นไปอย่างมีประสิทธิภาพและตอบสนองต่อทิศทางการพัฒนามหาวิทยาลัย

ในการนี้ กองยานพาหนะ อาคารและสถานที่ สำนักงานอธิการบดี มหาวิทยาลัยเกษตรศาสตร์ มีพันธกิจหลักในการสนับสนุนการบริหารจัดการ ด้านการรักษาความปลอดภัยและการจราจร ด้านอาคารสถานที่และสาธารณูปโภค ความสะอาดและภูมิทัศน์ ยานพาหนะตามนโยบายและภารกิจของ มหาวิทยาลัยเกษตรศาสตร์อย่างมีประสิทธิภาพและประสิทธิผล ได้ดำเนินการตามระบบและกลไกการประกันคุณภาพที่มหาวิทยาลัยกำหนด ภายใต้เกณฑ์คุณภาพการศึกษาเพื่อการดำเนินการที่เป็นเลิศ

1. การตรวจประเมินคุณภาพภายใน สำนักงานอธิการบดี ประจำปีการศึกษา 2559 วันพฤหัสบดีที่ 13 ธันวาคม 2559 เวลา 13.00-14.30 น. ณ ห้องประชุม 8 ชั้น 2 อาคารสารนิเทศ 50 ปี นำโดย รศ.ดร.อนันต์ มุ่งวัฒนา (ประธานกรรมการ) , ผศ.ดร.ทิพวรรณ ดวงปัญญา (กรรมการ) ,อ.ดร.ณัฐพล จันทร์พานิชย์ (กรรมการ) , ผศ.ดร.ธีราพร อนันตะเศรษฐกุล (กรรมการ) , ดร.จิตรา พึ่งพานิช (ผู้สังเกตการณ์) พร้อมเลขานุการจากสำนักงานประกันคุณภาพ



2. ดร.จรงค์ วัชรินทร์รัตน์ รักษาการแทนอธิการบดีมหาวิทยาลัยเกษตรศาสตร์ พร้อมด้วยคณะผู้บริหารมหาวิทยาลัยเกษตรศาสตร์ เข้ารับฟังการรายงานผลการประเมินคุณภาพการศึกษาภายในมหาวิทยาลัยเกษตรศาสตร์ ประจำปีการศึกษา 2559 จากคณะกรรมการประเมินคุณภาพการศึกษาภายใน เมื่อวันที่ 15 พฤศจิกายน 2560 ณ ห้องประชุมกำพล อดุลวิทย์ อาคารสารนิเทศ 50 ปี มหาวิทยาลัยเกษตรศาสตร์ บางเขน นำโดย

ประธานกรรมการ

ผู้ช่วยศาสตราจารย์ ปราณี่ พรรณวิเชียร

กรรมการ

ศาสตราจารย์ ดร.บุญเจริญ สิริเนาวกุล

รองศาสตราจารย์ ดร.พนิต เข้มทอง

รองศาสตราจารย์ จันทน์ เพชรานนท์

รองศาสตราจารย์ ดร.มนติชา พุทซาคำ

ผู้ช่วยศาสตราจารย์.ดร.อาณัติ นิตติธรรมยง

กรรมการและเลขานุการ

รองศาสตราจารย์ ดร.อุษาพร เสวกวิ

ผู้ช่วยเลขานุการ

นางสาวนงนาฏ พัวประเสริฐ

นางประวิณนุช เกตุแก้ว

นายธนศ ดาวรุ่งโรจน์

ภาคผนวก

สรุปโครงการควบคุมและป้องกันโรคพิษสุนัขบ้าภายในเขต
พื้นที่การศึกษาและชุมชนข้างเคียงบริเวณ
มหาวิทยาลัยเกษตรศาสตร์ วิทยาเขตบางเขน

ระหว่างวันที่ ๑๕-๒๐ พฤศจิกายน พ.ศ.๒๕๕๙

และ ๑๕-๑๗ กุมภาพันธ์ ๒๕๖๐

ณ ชุมชนซอยพหลโยธิน ๔๕, ชุมชนโรงสูบ และ
มหาวิทยาลัยเกษตรศาสตร์ วิทยาเขตบางเขน

จัดทำโดย

ชุมชนควบคุมและป้องกันโรคพิษสุนัขบ้า

สโมสรนิสิตคณะสัตวแพทยศาสตร์ มหาวิทยาลัยเกษตรศาสตร์

รายละเอียดโครงการ

ชื่อโครงการ : โครงการควบคุมและป้องกันโรคพิษสุนัขบ้าภายในเขตพื้นที่การศึกษาและชุมชนข้างเคียงบริเวณมหาวิทยาลัยเกษตรศาสตร์ วิทยาเขตบางเขน

ชื่อภาษาอังกฤษ: Control and Prevention of Rabies disease in the area of Kasetsart University and Communities nearby.

ชื่อองค์กรกิจกรรม : ชุมนุมควบคุมและป้องกันโรคพิษสุนัขบ้า (Rabies club)
สโมสรนิสิตคณะสัตวแพทยศาสตร์ มหาวิทยาลัยเกษตรศาสตร์จตุจักร
กรุงเทพมหานครโทร : ๐๒-๕๗๙-๐๐๕๘-๙, แฟกซ์ : ๐๒-๕๖๑-๑๕๙๑

ผู้รับผิดชอบโครงการ : นายวัชรวิชัย จิตรเจริญ โทรศัพท์ : ๐๙๔-๔๙๓-๑๖๕๐

อาจารย์ที่ปรึกษาโครงการ : อ.สพ.ญ.ดร.พัชรพร กรมจันทร์ โทรศัพท์ : ๐๙๗-๙๙๖-๓๖๖๙

ผศ.น.สพ.คัมภีร์ พัฒนะธนีง โทรศัพท์ : ๐๘๔-๐๐๓-๔๓๓๓

ผศ.น.สพ.ดร.บุรินทร์ นิมสุพรรณ โทรศัพท์ : ๐๘๖-๗๙๒-๒๑๑๒

อ.น.สพ.ดร.กัญจน์ แก้วมงคล โทรศัพท์ : ๐๘๑-๘๗๕-๕๙๗๘

อ.สพ.ญ.ปรมา หันหาบุญ โทรศัพท์ : ๐๘๙-๙๙๖-๔๙๖๗

- ประเภทกิจกรรม:
- กิจกรรมส่งเสริมคุณลักษณะบัณฑิตที่พึงประสงค์ที่กำหนดโดยสถาบัน
 - กิจกรรมกีฬาหรือส่งเสริมคุณภาพ
 - กิจกรรมบำเพ็ญประโยชน์
 - กิจกรรมเสริมสร้างคุณธรรมและจริยธรรม
 - กิจกรรมส่งเสริมศิลปะและวัฒนธรรม
 - กิจกรรมส่งเสริมการรักษาสิ่งแวดล้อม

สอดคล้องกับอัตลักษณ์นิสิตมหาวิทยาลัยเกษตรศาสตร์ (I D K U) ดังนี้

สำนึกดี(Integrity) มุ่งมั่น(Determination) สร้างสรรค์(Knowledge Creation) สามัคคี(Unity)

สอดคล้องตามกรอบมาตรฐานคุณวุฒิระดับอุดมศึกษาแห่งชาติ ๕ประการ ดังนี้

ด้านทักษะคุณธรรมจริยธรรม ด้านความรู้ ด้านทักษะความสัมพันธ์ระหว่างบุคคลและความรับผิดชอบ

ด้านทักษะทางปัญญา ด้านทักษะการวิเคราะห์เชิงตัวเลขการสื่อสารและการใช้เทคโนโลยี

หลักการและเหตุผล

โรคพิษสุนัขบ้าเป็นโรคที่เกิดในสัตว์เลี้ยงลูกด้วยนมซึ่งสามารถติดต่อจากสัตว์สู่คนได้ โดยสัตว์ที่เป็นพาหะของโรคที่สำคัญคือสุนัขและแมว หากโดนสุนัขหรือแมวกัดหรือข่วน และไม่ได้รับการรักษาที่รวดเร็วและถูกต้องอาจก่อให้เกิดอันตรายถึงขั้นเสียชีวิตได้ เนื่องจากการทำวัคซีนป้องกันโรคพิษสุนัขบ้าเพื่อให้มีการป้องกันโรคและลดความเสี่ยงในการแพร่กระจายของโรคพิษสุนัขบ้า จะต้องมีการฉีดกระตุ้นเป็นประจำทุกปี และในสัตว์ที่ได้รับวัคซีนป้องกันพิษสุนัขบ้าเป็นครั้งแรก จำเป็นต้องได้รับการฉีดกระตุ้นหลังจากนั้น ๓ เดือน และทางโครงการได้จัดให้มีบริการทำหมันสุนัขและแมวทั้งเพศผู้และเพศเมีย เพื่อเป็นการควบคุมประชากรสุนัขและแมวภายในเขตมหาวิทยาลัยเพื่อไม่ให้เพิ่มจำนวนมากขึ้นอีกด้วย ซึ่งจะเป็นผลดีในการควบคุมโรคพิษสุนัขบ้าภายในภายในเขตพื้นที่การศึกษาและชุมชนข้างเคียงบริเวณมหาวิทยาลัยเกษตรศาสตร์ให้มีประสิทธิภาพมากยิ่งขึ้น

ทางสโมสรมนิตคณะสัตวแพทยศาสตร์ได้เล็งเห็นถึงความสำคัญของปัญหานี้ จึงได้วางแผนจัดทำโครงการควบคุมและป้องกันโรคพิษสุนัขบ้าภายในเขตพื้นที่การศึกษาและชุมชนข้างเคียงบริเวณมหาวิทยาลัยเกษตรศาสตร์ วิทยาเขตบางเขน และทำหมันให้กับสุนัขและแมว ทั้งนี้เพื่อให้เกิดความปลอดภัยในด้านสาธารณสุขบริเวณมหาวิทยาลัยเกษตรศาสตร์วิทยาเขตบางเขนและชุมชนข้างเคียง

วัตถุประสงค์ของโครงการ

๑. เพื่อให้นิสิตได้รับความรู้ ความสัมพันธ์อันดี พัฒนาศักยภาพและเสริมสร้างทักษะในการฝึกภาคปฏิบัติให้กับนิสิตในคณะสัตวแพทยศาสตร์

๒. บริการฉีดวัคซีนป้องกันโรคพิษสุนัขบ้าและบริการทำหมันเพื่อลดจำนวนประชากร

๓. เพื่อให้เขตพื้นที่การศึกษาและชุมชนข้างเคียงบริเวณมหาวิทยาลัยเกษตรศาสตร์ วิทยาเขตบางเขนเป็นเขตปลอดโรคพิษสุนัขบ้า

จำนวนผู้เข้าร่วมโครงการเป้าหมาย

นิสิตคณะสัตวแพทยศาสตร์ มหาวิทยาลัยเกษตรศาสตร์วิทยาเขตบางเขน จำนวน ๑๐๐ คน

วันที่ปฏิบัติงาน ๑๕-๒๐ พฤศจิกายน ๒๕๕๙ และ ๑๕-๑๗ กุมภาพันธ์ ๒๕๖๐

สถานที่ปฏิบัติงาน มหาวิทยาลัยเกษตรศาสตร์ วิทยาเขตบางเขน

ความเสี่ยง

๑. ความเสี่ยงที่การบริการฉีดวัคซีนป้องกันโรคพิษสุนัขบ้าบริการไม่ทั่วถึงตามวัตถุประสงค์ข้อที่ ๒ เช่น ฝนตกในวันนี้ออกสายฉีดวัคซีน , เจ้าของสัตว์ไม่อยู่บ้านในวันนี้ออกสายฉีดวัคซีนเนื่องจากไม่รับรู้ข่าวสาร

๒. ความเสี่ยงที่นิสิตจะได้รับความรู้ไม่เพียงพอ และไม่สามารถพัฒนาศักยภาพในการฉีดวัคซีนและบังคับสัตว์ ทำให้ไม่บรรลุวัตถุประสงค์ข้อที่ ๑ เช่น นิสิตติดธุระไม่สามารถมาฟังบรรยายได้ตามจำนวนครั้งที่กำหนด

การบริหารจัดการความเสี่ยง

๑. การจัดการความเสี่ยงที่มีโอกาสที่ฝนตกในวันนี้ออกสาย เช่น หากฝนตกในวันอังคาร จึงเลื่อนให้สายที่ฉีดในวันอังคารไปฉีดในวันพุธซึ่งเป็นพื้นที่คนละพื้นที่กับสายที่ไปฉีดในวันพุธจึงไม่มีปัญหาเกี่ยวกับการฉีดทับซ้อน ทำให้สามารถบรรลุวัตถุประสงค์ข้อที่ ๒ ได้

๒. การจัดการความเสี่ยงที่เจ้าของสัตว์จะไม่อยู่บ้านในวันนี้ออกสายฉีดวัคซีน โดยการประชาสัมพันธ์เสียงตามสาย ๒รอบขึ้นไป แจกใบประชาสัมพันธ์ และเดินบอกเจ้าของตามบ้านเกี่ยวกับวันที่จะมาฉีดวัคซีน เพื่อให้ชุมชนและเขตรอบมหาวิทยาลัยทราบกันอย่างชัดเจน จะทำให้บรรลุวัตถุประสงค์ข้อที่ ๒

๓. การจัดการความเสี่ยงที่นิสิตติดธุระไม่สามารถมาฟังบรรยายได้ตามจำนวนครั้งที่กำหนด โดยการให้นิสิตเขียนรายงานส่งในครั้งนี้นิสิตไม่สามารถเข้าฟังบรรยาย มีการสรุปความรู้เกี่ยวกับการฉีดวัคซีน โรคพิษสุนัขบ้า การจับบังคับสัตว์ และอื่นๆ ในวัน Pre-camp ก่อนที่จะให้นิสิตได้สอบวัดความรู้ให้ผ่านเกณฑ์ที่กำหนดจึงมีสิทธิ์ไปค่าย ทำให้บรรลุวัตถุประสงค์ข้อที่ ๑

กิจกรรมที่ดำเนินการ

๑. บริการฉีดวัคซีนป้องกันโรคพิษสุนัขบ้าแก่สัตว์เลี้ยงลูกด้วยนมและฉีดกระตุ้นหลังจากนั้น ๓ เดือน
๒. บริการทำหมันสุนัขและแมว
๓. กิจกรรมอบรมเผยแพร่ความรู้เกี่ยวกับโรคพิษสุนัขบ้าและการควบคุมจำนวนประชากรสัตว์เลี้ยง
แก่นิสิตคณะสัตวแพทยศาสตร์ มหาวิทยาลัยเกษตรศาสตร์

ขั้นตอนการดำเนินโครงการตามวงจร PDCA

๑. การวางแผน (Plan : P) จัดทำโครงการเพื่อเสนอขออนุมัติโครงการและงบประมาณ ในเดือนสิงหาคม ๒๕๕๙ ทำการสำรวจพื้นที่ สำรวจประชากรสุนัขและแมวในเขตพื้นที่การศึกษา และชุมชนข้างเคียง บริเวณมหาวิทยาลัยเกษตรศาสตร์ โดยติดต่อประสานงานกับบุคคลหรือหน่วยงานที่เกี่ยวข้อง รวบรวมข้อมูลวางแผนงานและกิจกรรม มีการจัดอบรมความรู้ทั้งภาคทฤษฎีและปฏิบัติเพื่อเตรียมความพร้อมก่อนลงพื้นที่ในเดือนตุลาคม ๒๕๕๙

๒. การดำเนินงาน (Do : D) ออกปฏิบัติงานฉีดวัคซีนและทำหมันในเขตพื้นที่เป้าหมายในวันที่ ๑๕-๒๐ พฤศจิกายน ๒๕๕๙ และ ๑๕-๑๗ กุมภาพันธ์ ๒๕๖๐ บริเวณมหาวิทยาลัยเกษตรศาสตร์และชุมชนข้างเคียง รวมทั้งแจกใบประเมินกิจกรรมให้ประชาชนที่อยู่ในพื้นที่ปฏิบัติงานและนิสิตชั้นปีที่ ๑-๕ ที่เข้าร่วมกิจกรรม

๓. ติดตามตรวจสอบขณะดำเนินงาน (Check : C) ติดตามตรวจสอบการดำเนินงานขณะปฏิบัติงาน หากมีปัญหาให้ปรับปรุงแก้ไขดำเนินการให้บรรลุเป้าหมายตามที่กำหนดไว้

๔. การปรับปรุงและพัฒนา (Act : A) สรุปผลการดำเนินงานและประเมินผล ตลอดจนรวบรวมข้อเสนอแนะไปใช้ในการดำเนินงานครั้งต่อไปภายใน เดือนมีนาคม ๒๕๖๐

ขั้นตอนการดำเนินงาน

วันที่	งานที่ต้องทำ	ผู้รับผิดชอบ
เดือนตุลาคม ๒๕๕๙	- ประชุมและวางแผนการดำเนินงาน - เปิดโลกกิจกรรมและแนะนำชุมชน - การบรรยายของชุมชนมีการให้ความรู้เรื่องโรคพิษสุนัขบ้า การฝึกทักษะการฉีดยา และสอบเก็บคะแนนจากความรู้ที่ได้จากการบรรยาย เพื่อใช้เป็นเกณฑ์การคัดเลือกผู้เข้าร่วมโครงการ - ออกสำรวจจำนวนสุนัขและแมวตามเขตที่กำหนดไว้	คณะกรรมการ
๖ พฤศจิกายน ๒๕๕๙	- Pre-camp ชั้นปี ๑, ๒ และ ๓	คณะกรรมการ
๑๕-๒๐ พฤศจิกายน ๒๕๕๙	- ออกพื้นที่ตามเขตที่วางแผนไว้ - ฉีดวัคซีนป้องกันโรคพิษสุนัขบ้าบริเวณภายในมหาวิทยาลัยเกษตรศาสตร์ ชุมชนโรงสูบ และชุมชนพหล๔๕ - ทำหมันสุนัขแมวเพศผู้และเพศเมีย ณ โรงพยาบาลสัตว์ มหาวิทยาลัยเกษตรศาสตร์ บางเขน	คณะกรรมการ

๑๕-๑๗ กุมภาพันธ์ ๒๕๖๐	- นิติกระตุนวัคซีนป้องกันโรคพิษสุนัขบ้า สำหรับสัตว์ที่ฉีด เป็นครั้งแรกบริเวณภายในมหาวิทยาลัยเกษตรศาสตร์ ชุมชนโรงสูบ และชุมชนพหล๔๕	คณะกรรมการ
เดือนพฤษภาคม ๒๕๖๐	- ประชุมสรุปโครงการฯ และทำบัตรผ่านชั่วโมงกิจกรรม	คณะกรรมการ

ผลลัพธ์ที่คาดว่าจะได้รับ

๑. นิสิตคณะสัตวแพทยศาสตร์ที่เข้าร่วมโครงการมีความรู้และทักษะที่ดีขึ้นในการฝึกภาคปฏิบัติ
๒. นิสิตและบุคลากรที่เข้าร่วมโครงการมีจิตสำนึกในการช่วยเหลือและตอบแทนสังคม
๓. สามารถควบคุมและป้องกันโรคพิษสุนัขบ้าและส่งเสริมสุขภาพของสุนัขและแมวจรจัดให้ดีขึ้น
๔. มหาวิทยาลัยเกษตรศาสตร์ วิทยาเขตบางเขน เป็นเขตปลอดโรคพิษสุนัขบ้า

ดัชนีชี้วัดความสำเร็จของโครงการ

ดัชนีชี้วัดความสำเร็จ การดำเนินงานภาพรวม

๑. มีผู้เข้าร่วมโครงการไม่น้อยกว่า ร้อยละ ๘๐ ของจำนวนเป้าหมายที่วางไว้
๒. ผู้เข้าร่วมโครงการ มีความพึงพอใจต่อโครงการอยู่ในระดับมาก (ค่าเฉลี่ยไม่น้อยกว่า ๔.๐๐ จากคะแนนเต็ม ๕.๐๐)
๓. ผู้จัดโครงการ มีความพึงพอใจต่อโครงการอยู่ในระดับมาก (ค่าเฉลี่ยไม่น้อยกว่า ๔.๐๐ จากคะแนนเต็ม ๕.๐๐)

ดัชนีชี้วัดความสำเร็จ ตามวัตถุประสงค์ของโครงการ

๑. นิสิตมีความรู้ ความสัมพันธ์อันดี มีศักยภาพและมีทักษะที่ดีขึ้น ในการฝึกภาคปฏิบัติ
๒. สุนัขและแมวในเขตพื้นที่การศึกษาและชุมชนข้างเคียงบริเวณมหาวิทยาลัยเกษตรศาสตร์

วิทยาเขตบางเขนได้รับบริการมากกว่า ๕๐%

วิธีการประเมินผลโครงการ

- แบบสอบถามผู้เข้าร่วมโครงการ
- แบบสอบถามผู้ที่เกี่ยวข้อง
- แบบสัมภาษณ์
- การสังเกต
- ภาพถ่าย
- อื่นๆ.....

ปฏิทินกิจกรรมปีการศึกษา ๒๕๕๙

วันพุธที่ - สิงหาคม ๒๕๕๙

๑๖.๓๐ - ๑๗.๓๐ น. โครงการเปิดโลกกิจกรรม สำหรับชุมนุมในคณะ

วันอาทิตย์ที่ ๖ พฤศจิกายน ๒๕๕๙

กิจกรรม Pre - camp

๑๒.๐๐ น. ลงทะเบียนหน้าห้องบรรยาย ๑ แบ่งกลุ่มน้อง เป็น ๒ กลุ่ม

๑๒.๓๐ น. กลุ่ม ๑ : ฟังบรรยายที่ห้องบรรยาย ๑
กลุ่ม ๒: เข้าฐานที่ห้องปฏิบัติการกายวิภาคศาสตร์

๑๔.๓๐ น. กลุ่ม ๑ : เข้าฐานที่ห้องปฏิบัติการกายวิภาคศาสตร์
กลุ่ม ๒: ฟังบรรยายที่ห้องบรรยาย ๑

๑๖.๐๐ น. ทำข้อสอบที่ห้องบรรยาย ๑

วันอังคารที่ ๑๕ พฤศจิกายน ๒๕๕๙

๑๖.๑๕ น. ร่วมกันที่คณะสัตวแพทยศาสตร์ มหาวิทยาลัยเกษตรศาสตร์

๑๖.๓๐ น. ออกเดินทางฉีดวัคซีนป้องกันโรคพิษสุนัขบ้าในเขตที่ ๑-๓ ของ
มหาวิทยาลัยเกษตรศาสตร์

๑๘.๓๐ น. เดินทางกลับสู่คณะสัตวแพทยศาสตร์ มหาวิทยาลัยเกษตรศาสตร์

วันพุธที่ ๑๖ พฤศจิกายน ๒๕๕๙

๑๖.๑๕ น. ร่วมกันที่คณะสัตวแพทยศาสตร์ มหาวิทยาลัยเกษตรศาสตร์

๑๖.๓๐ น. ออกเดินทางฉีดวัคซีนป้องกันโรคพิษสุนัขบ้าในเขตที่ ๓,๔ และ ๗ ของ
มหาวิทยาลัยเกษตรศาสตร์

๑๘.๓๐ น. เดินทางกลับสู่คณะสัตวแพทยศาสตร์ มหาวิทยาลัยเกษตรศาสตร์

วันพฤหัสบดีที่ ๑๗ พฤศจิกายน ๒๕๕๙

๑๖.๑๕ น. ร่วมกันที่คณะสัตวแพทยศาสตร์ มหาวิทยาลัยเกษตรศาสตร์

๑๖.๓๐ น. ออกเดินทางฉีดวัคซีนป้องกันโรคพิษสุนัขบ้าในเขตที่ ๕,๖ และ ๘ ของ
มหาวิทยาลัยเกษตรศาสตร์

๑๘.๓๐ น. เดินทางกลับสู่คณะสัตวแพทยศาสตร์ มหาวิทยาลัยเกษตรศาสตร์

วันศุกร์ที่ ๑๘ พฤศจิกายน ๒๕๕๙

๑๖.๑๕ น. ร่วมกันที่คณะสัตวแพทยศาสตร์ มหาวิทยาลัยเกษตรศาสตร์

๑๖.๓๐ น. ออกเดินทางฉีดวัคซีนป้องกันโรคพิษสุนัขบ้าในเขตที่ ๙-๑๔ ของ
มหาวิทยาลัยเกษตรศาสตร์

๑๘.๓๐ น. เดินทางกลับสู่คณะสัตวแพทยศาสตร์ มหาวิทยาลัยเกษตรศาสตร์

วันเสาร์ที่ ๑๙ พฤศจิกายน ๒๕๕๙

โครงการออกสายฉีดวัคซีนป้องกันโรคพิษสุนัขบ้า บริเวณชุมชนพหลโยธิน ๔๕

- ๘.๐๐ น. ลงทะเบียนหน้าห้องบรรยาย ๒
จัดสาย และเตรียมวัคซีน
- ๘.๔๕ น. ออกเดินทางไปสถานที่ปฏิบัติงานชุมชนพหลโยธิน ๔๕
- ๙.๐๐ น. ออกสายปฏิบัติงาน
- ๑๒.๐๐ น. เดินทางกลับคณะสัตวแพทยศาสตร์

โครงการทำหมันสุนัขและแมว บริเวณชุมชนพหลโยธิน ๔๕

- ณ โรงพยาบาลสัตว์มหาวิทยาลัยเกษตรศาสตร์ บางเขน
- ๘.๐๐ น. พร้อมกันที่โรงพยาบาลสัตว์มหาวิทยาลัยเกษตรศาสตร์ บางเขน
- ๙.๐๐ น. เปิดลงทะเบียน และเริ่มปฏิบัติงาน
- ๑๕.๐๐ น. ปิดลงทะเบียน

วันอาทิตย์ที่ ๒๐ พฤศจิกายน ๒๕๕๘

โครงการออกสายฉีดวัคซีนป้องกันโรคพิษสุนัขบ้า บริเวณชุมชนโรงสุบ

- ๘.๐๐ น. ลงทะเบียนหน้าห้องบรรยาย ๒
จัดสาย และเตรียมวัคซีน
- ๘.๔๕ น. ออกเดินทางไปสถานที่ปฏิบัติงานชุมชนโรงสุบ
- ๙.๐๐ น. ออกสายปฏิบัติงาน
- ๑๒.๐๐ น. เดินทางกลับคณะสัตวแพทยศาสตร์

โครงการทำหมันสุนัขและแมว บริเวณชุมชนโรงสุบ

- ณ โรงพยาบาลสัตว์มหาวิทยาลัยเกษตรศาสตร์ บางเขน
- ๘.๐๐ น. พร้อมกันที่โรงพยาบาลสัตว์มหาวิทยาลัยเกษตรศาสตร์ บางเขน
- ๙.๐๐ น. เปิดลงทะเบียน และเริ่มปฏิบัติงาน
- ๑๕.๐๐ น. ปิดลงทะเบียน

เขตการทำวัคซันในมหาวิทยาลัย

เขต ๑

- คณะประมง
- เรือนอู่ปูนปวิณปุณศรี
- คณะสถาปัตยกรรมศาสตร์
- สำนักงานอธิการบดี อาคารสารนิเทศ ๕๐ ปี
- สถาบันคั่นคว่ำและพัฒนาเทคโนโลยีการผลิตทางอุตสาหกรรม
- สถาบันคั่นคว่ำและพัฒนาผลิตภัณฑ์อาหาร
- สถาบันคั่นคว่ำและพัฒนาผลิตภัณฑ์ผลทางการเกษตรและอุตสาหกรรมเกษตร
- ศูนย์พัฒนาและถ่ายทอดเทคโนโลยีรัฐร่วมเอกชน
- ศูนย์นานาชาติสิรินธร เพื่อการพัฒนาและถ่ายทอดเทคโนโลยี
- ศูนย์ปฏิบัติการวิจัยกลาง
- อาคารสิ่งทอ
- ภาควิชาพืชสวน

เขต ๒

- สนามธีระ สุตะบุตร (ซอฟท์บอล ,ฮ็อกกี้)
- โรงเรียนสาธิตแห่งมหาวิทยาลัยเกษตรศาสตร์
- คณะศึกษาศาสตร์
- อาคาร KU-GREEN
- สโมสรข้าราชการ มก.
- โรงอาหารกลาง ๒
- ศูนย์ผลิตภัณฑ์นม
- คณะอุตสาหกรรมเกษตร
- พุทธเกษตร

เขต ๓

- สวนกล้วยไม้ระพี สาคริก
- ศูนย์วิจัยและควบคุมศัตรูพืชโดยชีวอินทรีย์แห่งชาติ
- กองยานพาหนะและอาคารสถานที่
- สนามเทนนิส
- สำนักการกีฬา
- วิทยาลัยสิ่งแวดล้อม
- KU Band
- สนามตะกร้อ
- มูลนิธิโครงการหลวง
- หอพักนิสิตหญิง
- สำนักพิพิธภัณฑ์และวัฒนธรรมการเกษตร

เขต ๔

- หอและตึกพักนิสิตชาย
- หอพักชายที่ ๑๓
- หอพักชายที่ ๑๔
- ตึกพักชายที่ ๕
- ตึกพักชายที่ ๑๒
- ตึกพักชายที่ ๑๓
- ตึกพักชายที่ ๑๔
- ตึกพักชายที่ ๑๕
- สระจุฬารามณ์วัลย์ลักษณะ
- โรงอาหารกลาง ๑
- อาคารจักรพันธ์เพ็ญศิริ

เขต ๕

- สนามอินทรีจันทร์สถิตย์
- ร้านพันธุ์ไม้ มก.
- หอประวัติ มก.
- สนามรักบี้
- สถานพยาบาล
- ศูนย์กิจกรรมนิสิต
- KU HOME และสหกรณ์ออมทรัพย์ มก.
- สำนักบริการคอมพิวเตอร์
- คณะวิศวกรรมศาสตร์
- คณะบริหารธุรกิจ
- คณะเศรษฐศาสตร์
- ชมรมยิงปืน
- องค์การบริหารองค์การนิสิต
- เรือนยูโด
- สหกรณ์ร้านค้า

เขต ๖

- ศูนย์เรียนรวม ๒
- ศูนย์เรียนรวม ๓
- ศูนย์เรียนรวม ๔
- คณะสังคมศาสตร์
- คณะมนุษยศาสตร์
- บัณฑิตวิทยาลัย
- กองกิจการนิสิต
- สำนักทะเบียนและประมวลผล
- สำนักส่งเสริมและฝึกอบรม
- กองพัฒนาสังคม

เขต ๗

- คณะเกษตร
- สำนักหอสมุด
- ศูนย์เรียนรวม ๑
- อาคารสุวรรณวาจกกสิกิจ
- สถาบันวิจัยและพัฒนาแห่งมหาวิทยาลัยเกษตรศาสตร์
- สถาบันสุวรรณวาจกกสิกิจเพื่อการพัฒนาปศุสัตว์และผลิตภัณฑ์สัตว์
- สถาบันอินทรีจันทร์สถิตย์เพื่อการค้นคว้าและพัฒนาพืชศาสตร์
- สถาบันค้นคว้าและพัฒนาระบบเกษตรในเขตวิกฤต
- หออนุสรณ์ ๖๐ ปี

เขต ๘

- ธนาคารทหารไทย และไปรษณีย์
- คณะวิทยาศาสตร์
- อาคารวิทย์พัฒนา และธนาคารกรุงศรีอยุธยา
- อาคารวิทย์บริการ และศูนย์หนังสือ มก.
- สมาคมนักวิจัยและเพาะเห็ดแห่งประเทศไทย
- กองเกษตรเคมี

เขต ๙

- คณะวนศาสตร์
- ศูนย์ฝึกอบรมวนศาสตร์ชุมชนแห่งภูมิภาคเอเชียแปซิฟิก
- ศูนย์การเลี้ยงแมลง
- สถาบันวิจัยหม่อนไหม
- สถาบันวิจัยพืชไร่
- ศูนย์สารสนเทศเกษตร
- กองพฤกษศาสตร์

เขต ๑๐

- กองเพาะเลี้ยงสัตว์น้ำชายฝั่ง
- กรมประมง
- โรงอาหารกรมประมง
- สถานแสดงพันธุ์สัตว์น้ำ

เขต ๑๑

- สวนรวมพรรณไม้เกียรติประวัติไทย
- เกษตรราชการ
- ศาลาหกลเหลี่ยม
- หอประชุม
- คณะสัตวแพทยศาสตร์
- คณะเทคนิคการสัตวแพทย์
- กรมส่งเสริมการเกษตร
- สมาคมนิสิตเก่ามหาวิทยาลัยเกษตรศาสตร์ในพระบรมราชูปถัมภ์

เขต ๑๒

- กองเกษตรสัมพันธ์
- สถาบันพืชสิรินธร
- ปุ่ม ป.ต.ท.
- กองเกษตรวิศกรรม
- สำนักพัฒนาข้าว

เขต ๑๓

- ศูนย์ผลักดันสินสินค้าเกษตรเพื่อการส่งออก (ศกอ.)
- สำนักวิจัยและพัฒนาการผลิตสารธรรมชาติ
- สำนักวิจัยและพัฒนาเทคโนโลยีชีวภาพ
- งานวิทยาการวิจัยพืช
- โครงการวิจัย-พัฒนาและฝึกอบรมการผลิต
- กลุ่มงานวิเคราะห์วิจัยการแปรรูปผลผลิต
- โครงการวิจัย-พัฒนาและฝึกอบรมการผลิตน้ำมันพืชผลิตภัณฑ์ไทย-เบลเยียม

เขต ๑๔

- กรมการข้าว
- กรมวิชาการเกษตร
- สำนักวิจัยพัฒนาเทคโนโลยีกรมวิชาการเกษตร
- ฟาร์มไก่หลวงสุวรรณวาจกกสิกิจ

ผลการดำเนินโครงการควบคุมและป้องกันโรคพิษสุนัขบ้าภายในและนอกเขตการเรียนการสอน
มหาวิทยาลัยเกษตรศาสตร์ วิทยาเขตบางเขน ประจำปี ๒๕๕๙

จากการที่ทางชุมนุมควบคุมและป้องกันโรคพิษสุนัขบ้า ได้ดำเนินโครงการควบคุมและป้องกันโรคพิษสุนัขบ้าภายในและนอกเขตการเรียนการสอน มหาวิทยาลัยเกษตรศาสตร์ วิทยาเขตบางเขน ระหว่างวันที่ ๑๕ - ๒๐ พฤศจิกายน ๒๕๕๙ ที่ผ่านมา โดยแบ่งเขตการฉีดวัคซีนบริเวณเขตการเรียนการสอนเป็น ๑๔ เขต และนอกเขตการเรียนการสอนเป็น ๒ เขต ได้ผลดังนี้

๑. ภายในเขตการเรียนการสอน

ภายในเขตการเรียนการสอน	จำนวนสุนัขและแมว ที่ทำการสำรวจ (ตัว)	จำนวนสุนัขและแมว ที่ฉีดจริง (ตัว)
เขต ๑	๙	๗
เขต ๒	๑๐	๘
เขต ๓	๑๓	๑๒
เขต ๔	๑๕	๑๒
เขต ๕	๑๘	๑๕
เขต ๖	๗	๕
เขต ๗	๘	๗
เขต ๘	๑๒	๑๒
เขต ๙	๙	๘
เขต ๑๐	๑๐	๙
เขต ๑๑	๑๕	๑๔
เขต ๑๒	๑๕	๑๓
เขต ๑๓	-	-
เขต ๑๔	-	-
รวม	๑๔๑	๑๒๒

จำนวนที่ฉีดวัคซีนจริงเมื่อเทียบกับจำนวนที่สำรวจ คิดเป็น ร้อยละ ๘๖.๕

๒. ภายนอกเขตการเรียนการสอน

พื้นที่	จำนวนสุนัขและแมว ที่ฉีดจริง (ตัว)	จำนวนสุนัข ที่ทำหมัน (ตัว)	จำนวนแมว ที่ทำหมัน (ตัว)
ชุมชนโรงสูบ	๒๕๐	๓	๙
ชุมชนพหลโยธิน ๔๕	๑๒๑	๕	๑๒

รวม จำนวนประชากรที่ทำวัคซีนป้องกันโรคพิษสุนัขบ้าทั้งหมด ๔๙๓ ตัว
จำนวนสุนัขและแมวที่ทำหมันทั้งหมด ๒๙ ตัว

*** หมายเหตุ**

- เนื่องจากสุนัขบางตัวก้าวร้าว พยายามหลบหนีผู้คน และไม่ได้นัดหมายเวลากับเจ้าของจึงไม่สามารถจับบังคับสุนัขและแมวเพื่อทำการฉีดวัคซีนได้
- ไม่พบสัตว์แพ้วัดขึ้น

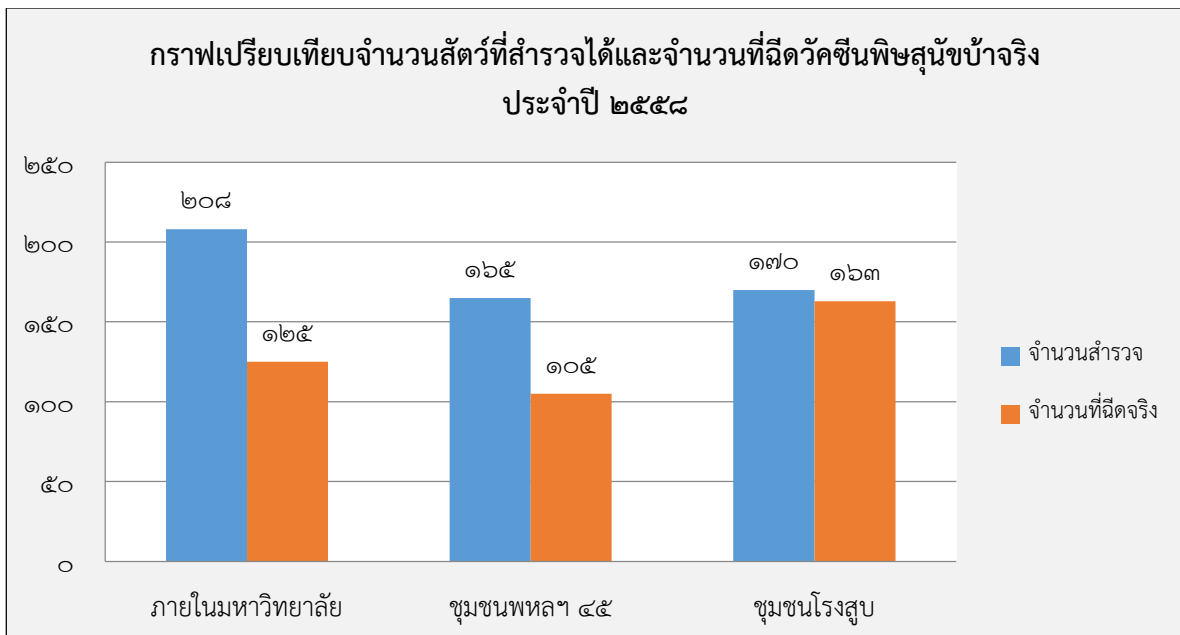
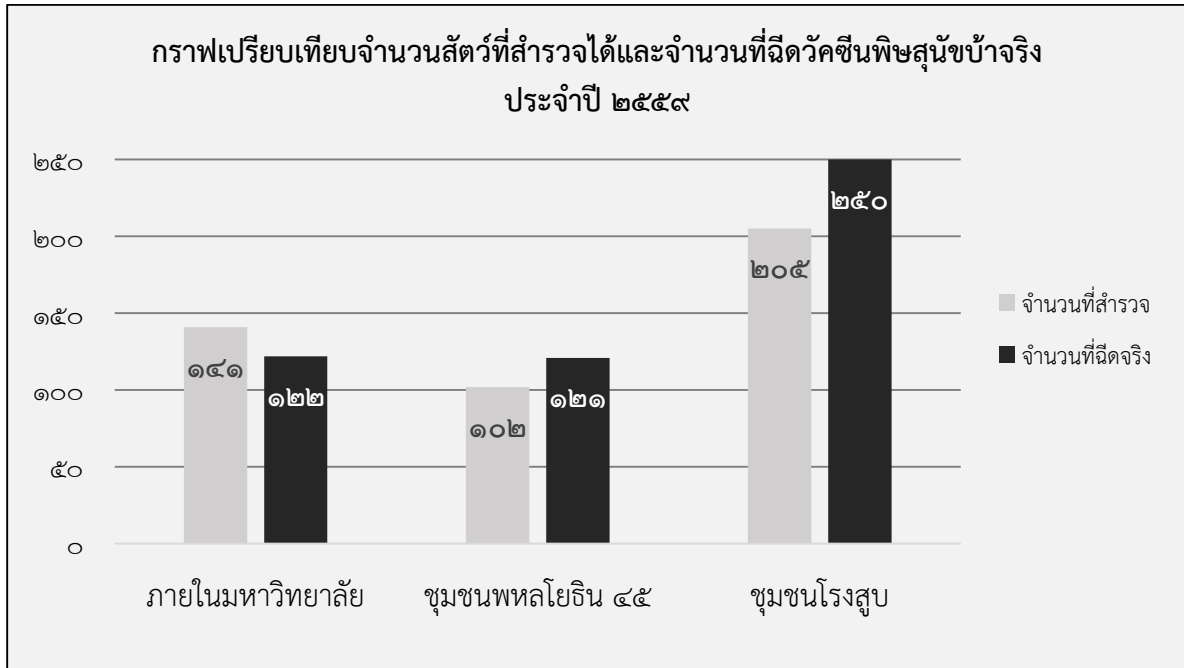

สรุปแบบประเมินกิจกรรม Pre-camp ชุมนุมควบคุมและป้องกันโรคพิษสุนัขบ้า

วันอาทิตย์ที่ ๖ พฤศจิกายน ๒๕๕๙

ผู้ประเมิน ๙๙ คน

เพศ ชาย ๒๓ คน

หญิง ๗๖ คน

ปี ๑ ๔๑ คน

ปี ๒ ๓๘ คน

ปี ๓ ๒๐ คน

เกณฑ์การประเมิน

๔.๑-๕.๐ = ดีมาก, ๓.๑-๔.๐ = ดี, ๒.๑-๓.๐ = ปานกลาง, ๑.๑-๒.๐ = พอใช้, ๐-๑.๐ = ควรปรับปรุง

หัวข้อการประเมิน	ระดับการประเมิน						สรุปผล
	ดีมาก	ดี	ปานกลาง	พอใช้	ควรปรับปรุง	เฉลี่ย	
การลงทะเบียน	๑๓	๔๙	๓๑	๖	๐	๓.๗๐	ดี
กิจกรรมในห้องบรรยาย							
- การให้ความรู้เรื่องเวชภัณฑ์	๙๐	๕	๔	๐	๐	๔.๘๗	ดีมาก
- การให้ความรู้เรื่องทั่วไปของฝ่ายวิชาการ	๗๑	๑๕	๑๓	๐	๐	๔.๕๘	ดีมาก
- การให้ความรู้เรื่องทะเบียน	๘๖	๑๓	๐	๐	๐	๔.๘๖	ดีมาก
กิจกรรมในห้อง Gross							
- การฝึกฉีดยาสุนัขตัวอย่าง	๗๙	๑๒	๘	๐	๐	๔.๗๒	ดีมาก
- การ restraint	๘๕	๑๒	๒	๐	๐	๔.๘๔	ดีมาก
- การให้ความรู้เรื่องทะเบียน	๘๔	๗	๘	๐	๐	๔.๗๗	ดีมาก
ประโยชน์/ความรู้ที่ได้รับ	๘๘	๑๑	๐	๐	๐	๔.๘๙	ดีมาก

ความเหมาะสมของระยะเวลาในการจัดกิจกรรม

เหมาะสม ๙๔ (ร้อยละ ๙๔.๙๕)

ไม่เหมาะสม ๕ (ร้อยละ ๕.๐๕)

ข้อเสนอแนะอื่นๆ

- ควรเพิ่มเวลาในการทำกิจกรรมแต่ละฐาน
- พื้นฐานให้ความรู้ไม่ค่อยตรงกัน

๔. การประเมินการจัดโครงการด้านกายภาพ โปรตระดับการให้ความสำคัญในหัวข้อต่อไปนี้

๕ = มากที่สุด, ๔ = มาก, ๓ = ปานกลาง, ๒ = น้อย, ๑ = น้อยที่สุด

หัวข้อ	๕	๔	๓	๒	๑	เฉลี่ย	สรุป
๑. สถานที่ในการให้ความรู้ภาคบรรยาย	๔๔	๖๗	๑๐	๐	๐	๔.๒๘	มากที่สุด
๒. สถานที่ในการให้ความรู้ภาคปฏิบัติ	๔๐	๖๙	๑๒	๐	๐	๔.๒๓	มากที่สุด
๓. ระยะเวลาที่ใช้ในการอบรม	๔๑	๕๔	๒๔	๒	๐	๔.๑๑	มากที่สุด
๔. วิทยากรผู้ให้ความรู้ทั้งภาคบรรยายและปฏิบัติ	๕๖	๔๗	๑๘	๐	๐	๔.๓๑	มากที่สุด

๕. ถ้ามีโอกาส ท่านจะเข้าร่วมโครงการนี้อีกหรือไม่

เข้าร่วมอีก	๑๑๔	คน
เนื่องจาก	-	ได้รับความรู้ และฝึกปฏิบัติจริง
	-	โครงการที่มีประโยชน์
	-	ได้ประสบการณ์
ไม่เข้าร่วมอีก	๐	คน
ไม่ระบุ	๗	คน

ข้อเสนอแนะเพิ่มเติมเพื่อการปรับปรุง

สรุปแบบประเมินสำหรับผู้เข้ารับบริการ
โครงการควบคุมและป้องกันโรคพิษสุนัขบ้าภายในเขตพื้นที่การศึกษาและชุมชนข้างเคียงบริเวณ
มหาวิทยาลัยเกษตรศาสตร์ วิทยาเขตบางเขน

จำนวนผู้ตอบแบบประเมิน		๙๒	คน			
๑. เพศ	ชาย	๔๐	คน	หญิง	๕๒	คน
๒. อายุ	๑๖-๒๐ ปี	๑๕	คน	๒๑-๓๐ ปี	๒๘	คน
	๓๑-๔๐ ปี	๑๑	คน	๔๑-๕๐ ปี	๑๔	คน
	๕๑-๖๐ ปี	๒๔	คน	มากกว่า ๖๐ ปี	๑๐	คน
๓. อาชีพ	อาจารย์	๑	คน	นิสิต	๑๒	คน
	บุคลากรของมหาวิทยาลัย	๒๓	คน	อื่นๆ	๕๖	คน
๔. ทราบวัตถุประสงค์ของโครงการหรือไม่						
	ทราบ	๘๔	คน	คิดเป็นร้อยละ	๙๑.๓๐	
	ไม่ทราบ	๘	คน	คิดเป็นร้อยละ	๘.๗๐	
๕. ทราบโครงการนี้จากสื่อใด						
	ป้ายประกาศ	๓๓	คน	คิดเป็นร้อยละ	๓๕.๘๗	
	เพื่อน	๒๔	คน	คิดเป็นร้อยละ	๒๖.๐๙	
	อาจารย์	๐	คน	คิดเป็นร้อยละ	๐	
	อื่นๆ	๓๕	คน	คิดเป็นร้อยละ	๓๘.๐๔	
๖. การประชาสัมพันธ์โครงการ						
	ดีมาก	๔๗	คน	คิดเป็นร้อยละ	๕๑.๐๙	
	ดี	๔๒	คน	คิดเป็นร้อยละ	๔๕.๖๕	
	ปานกลาง	๐	คน	คิดเป็นร้อยละ	๐	
	พอใช้	๒	คน	คิดเป็นร้อยละ	๒.๑๗	
	ควรปรับปรุง	๑	คน	คิดเป็นร้อยละ	๑.๐๙	
๗. ท่านคิดว่าการฉีดวัคซีนป้องกันโรคพิษสุนัขบ้าให้สุนัขมีประโยชน์ต่อตัวท่าน						
	มาก	๘๙	คน	คิดเป็นร้อยละ	๙๖.๗๔	
	ปานกลาง	๓	คน	คิดเป็นร้อยละ	๓.๒๖	
๘. การฉีดวัคซีนป้องกันโรคพิษสุนัขบ้าให้สุนัขทั่วถึงหรือไม่						
	ทั่วถึง	๘๒	คน	คิดเป็นร้อยละ	๘๙.๑๓	
	ไม่ทั่วถึง	๑๐	คน	คิดเป็นร้อยละ	๑๐.๘๗	
๙. ช่วงเวลาในการฉีดวัคซีน เหมาะสมหรือไม่						
	เหมาะสม	๙๑	คน	คิดเป็นร้อยละ	๙๘.๙๑	
	ไม่เหมาะสม	๑	คน	คิดเป็นร้อยละ	๑.๐๙	
๑๐. กิริยามารยาทและการแต่งกายของนิสิตที่ปฏิบัติงาน						
	ดีมาก	๗๘	คน	คิดเป็นร้อยละ	๘๔.๗๘	
	ดี	๑๓	คน	คิดเป็นร้อยละ	๑๔.๑๓	
	ปานกลาง	๑	คน	คิดเป็นร้อยละ	๑.๐๙	
	พอใช้	๐	คน	คิดเป็นร้อยละ	๐	

ภาพกิจกรรมระหว่างจัดโครงการ

- กิจกรรมบรรยาย และ Pre-camp







- กิจกรรม ทำหมันสุนัขและแมว



- กิจกรรมออกสายฉีดวัคซีนสุนัขบ้า





งบประมาณการดำเนินโครงการฯ ปี ๒๕๕๙

รายการงบประมาณ	บาท
<p>๑. หมวดค่าตอบแทน</p> <ul style="list-style-type: none"> - ค่าตอบแทนเจ้าหน้าที่รถโดยสารมหาวิทยาลัย ๘๔๐.๐๐ - ค่าตอบแทนเจ้าหน้าที่ห้องกายวิภาคศาสตร์ ๔๒๐.๐๐ 	<p>๑,๒๖๐.๐๐</p>
<p>๒. หมวดค่าใช้จ่าย</p> <p>๒.๑ ค่ายานพาหนะเดินทาง</p> <ul style="list-style-type: none"> - ค่าน้ำมันรถโดยสารมหาวิทยาลัย ๔๐๐.๐๐ <p>๒.๒ ค่าติดต่อประสานงานและสำรวจสถานที่</p> <ul style="list-style-type: none"> - ค่าติดต่อประสานงานอื่น ๓๐.๐๐ - ค่าประชาสัมพันธ์ ๕๐๐.๐๐ <p>๒.๓ ค่าอาหาร</p> <ul style="list-style-type: none"> - ค่าน้ำดื่ม ๑,๖๘๐.๐๐ - ค่าข้าวกล่อง ๓,๙๐๐.๐๐ 	<p>๖,๕๑๐.๐๐</p>
<p>๓. หมวดค่าวัสดุ</p> <ul style="list-style-type: none"> - ค่าวัสดุอุปกรณ์ต่างๆ ๕,๘๘๗.๐๐ - ค่าทำบอร์ด ๒๓๕.๐๐ 	<p>๖,๑๒๓.๐๐</p>
<p>๔. หมวดค่าเวชภัณฑ์</p> <ul style="list-style-type: none"> - ค่าเวชภัณฑ์อื่นๆ ๘๓,๘๓๙.๗๕ - วัคซีน Rabies ๑,๕๐๐ dose (๒๐บาท/dose) ๒๐,๐๐๐.๐๐ 	<p>๑๐๓,๘๔๔</p>
<p>รวมทั้งสิ้น</p>	<p>๑๑๗,๗๓๑.๗๕</p>

สรุปค่าใช้จ่ายทั้งของโครงการ (ปีงบประมาณ ๒๕๕๙) = ๑๑๗,๗๓๑.๗๕ บาท

สรุปปัญหาและแนวทางการแก้ไข

ปัญหา	แนวทางการแก้ไข
ฝ่ายทะเบียน	
๑. เขียนรายละเอียดในใบทะเบียนไม่ครบ ทำให้ไม่สะดวกในการตรวจเช็คจำนวนสัตว์ที่ฉีดวัคซีนแล้วในแต่ละสาย และสัตว์ที่ต้องไปฉีดวัคซีนบูทสเตอร์	ควรแจ้งย้ำเรื่องการเขียนทะเบียนให้ชัดเจน และให้หัวหน้าสายแต่ละสายคอยเช็คใบทะเบียนอยู่ตลอดเวลา
๒. คนที่ไปฉีดไม่ทราบว่าแมวไม่ต้องบูท 3 เดือน(แม้ได้มีการอบรมและแจ้งให้ทราบก่อนออกสายเรียบร้อยแล้ว)	ควรแจ้งย้ำเรื่องนี้ให้ชัดเจน และให้หัวหน้าสายแต่ละสายคอยบอกคนในสายจนทราบโดยทั่วกัน
๓. เจ้าของสัตว์ที่มาพาสุนัข/แมวทำหมันมารอนานแต่สุดท้ายก็ไม่ได้ทำหมัน เนื่องจากไม่ผ่านเกณฑ์	ควรให้สัตว์ได้ตรวจ Physical Exam ตั้งแต่แรกที่มาลงทะเบียนถ้าหากไม่มีปัญหาอะไร จึงลงชื่อทำหมัน แต่ถ้าหากมีปัญหาทำให้ไม่สามารถทำหมันได้
ฝ่ายพัสดุ	
๑. สื่อสารกับฝ่ายเวชภัณฑ์ไม่ดี ทำให้ฝ่ายเวชภัณฑ์เตรียมของส่วนพัสดุในห้องทำหมัน	สื่อสารเรื่องการแบ่งหน้าที่ให้ชัดเจน
๒. ลูกชิปล็อคใส่วัคซีนควรเปลี่ยนเป็นสีขา	จัดเตรียมถุงสีขาให้พร้อมก่อนออกสาย
ฝ่ายเวชภัณฑ์	
๑. Endotracheal tube เบอร์เล็กไม่เพียงพอ	ไปขอจากหน่วยศัลยกรรมบนโรงพยาบาลสัตว์
๒. ไหมเย็บปนกันระหว่างที่ใช้เย็บผิวหนังกับอวัยวะภายใน	แบ่งให้ชัดเจน ไม่นำใส่อับสำลีเดียวกัน
๓. NSS ใช้ยังไม่หมดแต่ถอด IV set ออกทำให้เปลือง	บริฟฝ่ายทำหมันและเน้นย้ำให้ดี
๔. ฝ่ายทำหมันไม่รู้ว่าผ้าเตรปเป็นแบบผ้ามีวินโดว์ ไม่มีผ้ารองสีมุม	แจ้งฝ่ายทำหมัน และชี้แจงทุกครั้งที่ย้ายทำหมันนำออกไปใช้
๕. ฝ่ายทำหมันใช้ของเปลืองในการผ่าตัด	เน้นเรื่องความประหยัดและใช้ให้พอดีกับที่จำเป็น เช่น syringe ถ้ายาเดียวกันสามารถใช้ซ้ำได้, ตัดไหมใช้พอดี เหลือเยาะให้มาคืน
๖. ผ้าเตรปผืนเล็ก(กรณีสัตว์ตัวเล็ก)ทำให้ไม่มีที่วางเครื่องมือ	ตัดผ้าสปันจันนำไป Autoclave สำหรับวางเครื่องมือ
๗. ใช้ยาที่วันหมดอายุที่หลังมาใช้ก่อน	เช็คล็อตยา ดูเรื่องวันหมดอายุและเตรียมสำรองไว้ให้พอ
ฝ่ายเวชภัณฑ์วัคซีน	
๑. มีจำนวนสุนัขที่ต้องฉีดมากเกินกว่าจำนวนที่สำรวจมา	ให้วัคซีนไปเพื่อจำนวนหนึ่ง และถ้าไม่พอให้ยืมกันระหว่างสาย
๒. ชาวบ้านต้องการได้วัคซีนไปฉีดเอง	ไม่ให้ เพื่อป้องกันการผิดพลาดที่อาจเกิดขึ้น
๓. เสียวัคซีนจากการครอวทิ้งไว้	ไม่ควรครอวทิ้งไว้เยอะ แม้มีสุนัขหรือแมวจำนวนมากในบ้านเดียว เพราะบางตัวก็จับไม่ได้

ฝ่ายสถานที่	
๑. บ้านในชุมชนโรงสูบ บ้านเลขที่ไม่ได้เรียง	วาดแผนที่ตอนไปเซอร์เวย์ รุ่นต่อไปจะได้ใช้เป็นต้นแบบด้วย
๒. เฮดสายบางสาย ไม่สามารถตัดสินใจเรื่องการฉีดวัคซีน	ให้คนในชุมชนออกสายด้วย เก็บข้อมูลที่ว่าบ้านไหนในลิสที่ฉีดได้ฉีดไม่ได้บ้าง เพื่อจะได้มีรอบเก็บตก
๓. ตอนไปเซอร์เวย์ช่วงแรกมีแค่ฝ่ายสถานที่กับฝ่ายประสานงานไป	ให้เพื่อนในชุมชนช่วยเซอร์เวย์
ฝ่ายวิชาการ	
๑. บริฟฟิ่งกลุ่มไม่เคลียร์ รู้ไม่เท่ากัน	บริฟความรู้และสิ่งที่จำเป็นให้พี่กลุ่มให้ละเอียด
๒. บริฟน้องไม่เคลียร์ น้องเขียนใบเหลือง/ฉีดยา/ฯลฯ ผิด	บริฟพี่และน้องให้ละเอียด
๓. นิสิตมาน้อยจนต้องนิสิตคนมาช่วยเพิ่ม	ประชาสัมพันธ์มากๆ กระตุ้นให้นิสิตมาร่วมโครงการ
ฝ่ายเหรียญกฐิ + สวัสดิการ	
๑. ต้องใช้ค่าอะไรค่าเสีย เนื่องจากมีรายจ่ายเพิ่มขึ้นมา เช่น ค่าบำรุงรักษารถตะลี่ย	คุยให้ถือว่าลดหย่อนได้มัย ถ้าไม่ได้ให้ตัดงบส่วนนี้มาด้วย
๒. คาคคเนจำนวนอาหารกล่องไม่ครบจำนวนนิสิต	นับจำนวนนิสิตก่อนซื้อให้แน่นอน เพื่อได้นิดหน่อย
3. มีนิสิตไม่มาร่วมกิจกรรม กระทั่งหันทำให้ซื้อข้าวเกินจำนวน	โทรเชคจำนวนนิสิตที่แน่นอนอีกที ตอนจะซื้อข้าว
4. ข้าวได้เข้าเกินไป	ควรซื้อข้าวตั้งแต่ 9.00 น. เพื่อให้ได้ข้าวทันก่อนเที่ยง ให้นิสิตได้กินข้าวประมาณ 11.00 - 11.30 น.
5. บางคนไม่กินข้าว บางคนไม่กินเผ็ด บางคนไม่กินหมู	ให้สวัสดิการ ตอนเข้ามาเดินถามรายคน ว่ากินข้าวมัย ไม่กินอะไร แพ้อะไร
ฝ่ายประสานงาน	
๑. ไปออกสายฉีดวัคซีนในเวลาที่ยื่นเกินไป นอกเวลาราชการ ทำให้ไม่มีคนดูแลในพื้นที่ต่าง	กำหนดเวลากลับ ควรกลับก่อน 18.00 บริหารคนและเวลาให้ดี อาจจะแบ่งคนไปฉีดถ้าคิดว่าเวลาไม่น่าจะพอ
๒. สายบางสายหลงทาง	เฮดสายจดข้อมูลสถานที่ให้ละเอียดมากขึ้น อาจถ่ายรูปไว้ขอเบอร์เจ้าของสัตัวทุกครั้ง
ปัญหาทั่วไป	
๑. พี่ฐานแต่ละแถวฟังบริฟมาไม่เหมือนกันทำให้การสอนน้องและเกณฑ์การให้คะแนนไม่เป็นไปในทางเดียวกัน	ฝ่ายอบรมควรบริฟพี่ฐานพร้อมกันในครั้งเดียวและให้ข้อมูลพี่ฐานให้ครบ
2. โคมไฟไม่ครบทุกโต๊ะ	จัดหาคอมไฟ โดยยืมใช้จากเพื่อนๆ พี่ๆ น้องๆ หรือโรงพยาบาลสัตว์
3. อยากให้นิสิตๆ ปีน้ามีการพูดคุยกับท่านอาจารย์หลายๆท่าน ในการวางแผนการให้ยาสลับ ให้ Protocol ตรงกัน	ประชุมเรื่องการให้ยา การทำหมัน หรือการดูแลสัตัวก่อนและหลังทำหมันระหว่างนิสิตและอาจารย์ ก่อนปฏิบัติจริง
3. ควรวางแผนเรื่องการฉีดวัคซีนซ้ำในสัตัว (marking)	ให้ Dog tag หรือป้ายด้วยเงินเขียนไว้อะลี้ด

4. ระมัดระวังเรื่องการ restraint แมว ให้ดี ให้เหมาะสมกับฝีมือของตัวเอง ลดอันตรายและเพิ่มโอกาสในการฉีดวัคซีน	อาจใช้ผ้าห่อตัว หรือให้บุคคลที่มีประสบการณ์ช่วยทำให้
5. ประชาสัมพันธ์ในโรงพยาบาลให้ทราบโดยทั่วกัน ป้องกันการเข้าใจผิดระหว่างทำหมันฟรีกับทำหมันโรงพยาบาลสัตว์เอง	แจ้งโรงพยาบาลสัตว์ล่วงหน้าในการประชาสัมพันธ์โครงการ และการอำนวยความสะดวกของเจ้าของสัตว์ในการให้บริการทำหมันฟรี
6. จัดเตรียมสถานที่ให้สะอาดเพื่อลดโอกาสในการติดเชื้อ	ทำความสะอาดห้องทำหในด้วยน้ำยาฆ่าเชื้อ ควบคุมการเข้าออกของห้องทำหมัน

สรุปโครงการ

เนื่องจากปัญหาที่เกิดจากโรคพิษสุนัขบ้าเป็นปัญหาที่สำคัญทางสาธารณสุขที่มีอยู่ในปัจจุบัน อาจก่อความวุ่นวายให้กับประชาชนและประเทศชาติได้ในอนาคต หากไม่มีการควบคุมอย่างเด็ดขาด เมื่อติดโรคพิษสุนัขบ้าจะไม่สามารถรักษาให้หายขาดได้ และส่งผลให้เสียชีวิตอย่างรวดเร็ว

ในการนี้ทางชุมชนฯ จึงได้จัดโครงการ "ควบคุมและป้องกันโรคพิษสุนัขบ้าภายในเขตพื้นที่การศึกษาและชุมชนข้างเคียงบริเวณมหาวิทยาลัยเกษตรศาสตร์ วิทยาเขตบางเขน " ขึ้นมาเพื่อให้ทางมหาวิทยาลัยเกษตรศาสตร์ วิทยาเขตบางเขนเป็นเขตปลอดโรคพิษสุนัขบ้า เพื่อสร้างความปลอดภัยทั้งนิสิต อาจารย์ และบุคลากรของทางมหาวิทยาลัย และมีการทำหมันเพื่อลดจำนวนสุนัขและแมว เพื่อลดโอกาสในการติดโรคและทั้งยังเป็น การควบคุมจำนวนประชากรสุนัขและแมวในเขตพื้นที่โครงการ รวมถึงเป็นการฝึกให้นิสิตรู้จักทำงานเป็นหมู่คณะ รู้จักช่วยเหลือเกื้อกูลผู้อื่น ดังนั้นก่อนที่จะออกปฏิบัติงานจริงทางชุมชนฯ จึงได้จัดกิจกรรมต่างๆ ได้แก่ การบรรยาย กิจกรรม Pre-camp ขึ้นเพื่อเป็นการฝึกนิสิตก่อนออกปฏิบัติงาน เพื่อให้เกิดความผิดพลาดในระหว่างการปฏิบัติงานจริงน้อยที่สุด และเพื่อให้สามารถปฏิบัติงานได้อย่างสำเร็จลุล่วงไปด้วยดี

อย่างไรก็ตาม ทางชุมชนฯ เห็นควรว่า ควรมีการจัดโครงการ "ควบคุมและป้องกันโรคพิษสุนัขบ้าภายในเขตพื้นที่การศึกษาและชุมชนข้างเคียงบริเวณมหาวิทยาลัยเกษตรศาสตร์ วิทยาเขตบางเขน" อย่างต่อเนื่องในทุกๆ ปีเพื่อให้เกิดความต่อเนื่องในการป้องกันโรคพิษสุนัขบ้า และทำให้นิสิต อาจารย์ และบุคลากรของทางมหาวิทยาลัย ตระหนักถึงความสำคัญของการฉีดวัคซีนป้องกันโรคพิษสุนัขบ้า

คณะผู้จัดทำ

ที่ปรึกษา

ดร.จรงค์ วัชรินทร์รัตน์

ดร.ดำรงค์ ศรีพระราม

รศ.ดร.อนุชัย รามวงษ์กูร

ผู้จัดทำ

นางสาวสุชีพร จันทอง

นายศรธรรม รักสกุล

นายกิตติศักดิ์ เสพศิริสุข

ว่าที่ ร.ต.หญิง ลีทิธิชยา ชิดนอก

นางสุมาลี ภูรัตน์

นางสาวนันทวรรณ สัจจรักษ์

รักษาการแทนอธิการบดีมหาวิทยาลัยเกษตรศาสตร์

รักษาการแทนรองอธิการบดีฝ่ายบริหารกิจการภายใน

รักษาการแทนผู้ช่วยอธิการบดีฝ่ายบริหารกิจการภายใน

ผู้อำนวยการกองยานพาหนะ อาคารและสถานที่

เจ้าหน้าที่บริหารงานทั่วไป ปฏิบัติการ

เจ้าหน้าที่บริหารงานทั่วไป ปฏิบัติการ

เจ้าหน้าที่บริหารงานทั่วไป

เจ้าหน้าที่บริหารงานทั่วไป

เจ้าหน้าที่บริหารงานทั่วไป

หน้าดู

หน้าอยู่

หน้ามอง

ปลอดภัย

กองยานพาหนะ อาคารและสถานที่

สำนักงานอธิการบดี มหาวิทยาลัยเกษตรศาสตร์

50 ถ.งามวงศ์วาน แขวงลาดยาว จตุจักร กรุงเทพมหานคร 10900

โทร. 0-2942-8981-5 ภายใน 1574-5 โทรสาร 0-2942-8986

www.vehicle.ku.ac.th